ידיעות אחרונות

היום 40 עמודים

יום ה', י"ג בתשרי תשל"ז — 7.10.1976

העורך: ד"ר ה. רוזנבלום

העורך האחראי: נח מוזס ● מרכז המערכת: דב יודקובסקי

המו"ל ידיעות אחרונות בע"מ ● דפוס גלעד בע"מ, רח' מוזס 8 ת"א

המחיר 1.10 ל"י (כולל 5% ערך מוסף)

רביבריח

לקופת תגמולים מבטחים — המזרחי המאוחד

פורד: היום אפרסם רשימת החברות האמריקניות הנכנעות לחרם הערבי

הודיע על כך כשנלחץ ע"י קארטר בוויכוח הטלוויזיוני השני ביניהם; — הנשיא: נחדש בעתיד הקרוב ביותר את התנופה להסדר כולל במזרח־התיכון; — קארטר: אם יוטל חרם נפט חדש על המערב — אטיל חרם נגדי

— מאת נסים קויתי, כתבנו בארה"ב

בטקס החגיגי שנערך אתמול בערב, מטעם „ידיעות אחרונות" באיצטדיון בלומפילד, בתצלום למעלה: אורי מלמיליאן מניף את גביע לדורגלן העונה אותו קיבל זה עתה מידיו של שר החינוך והתרבות, מר אהרן ידלין. בתצלום למעלה מימין: ראש עירית תל־אביב, מר שלמה להט, מעניק את גביע „כדורגלן הנוער" לגדעון דמתי, ראה מדור הספורט. (צילומים: יוסי רוט)

צוות משטרה מיוחד יחקור נסיבות ההתפרעויות בחברון

רבין מבקר מדיניות „כפפות המשי" ביהודה ושומרון, הן נגד גוש אמונים והן נגד מסיתים ערביים; — מקורבי פרס: אם כוונת ראש הממשלה לקדום — הרי ש„זהו יציר כפיו של רבין"

— מאת אריה צימוקי, כתב „ידיעות אחרונות" —

צוות מיוחד של המשטרה, שקיבל סמכויות חקירה מן המימשל הצבאי, יערוך חקירה מקיפה של נסיבות הארועים בחברון — הן בפרשת חילול ספרי התורה הקדושים והן בתלונות הערבים על פגיעה בספרי קוראן ותשמישי קדושה מוסלמים.

מחברון נמסר הבוקר כי העוצר לא הוסר עדיין, וכנראה יימשך גם היום.

לקראת הצהריים ידונו בי מימשל באפשרות הסרתו, עם הרגעת הרוחות.

ראש־הממשלה, יצחק רבין, הבטיח אתמול לשרי מפ"ם שהחקירה תהיה מקיפה וללא משוא פנים, ב מגמה לגלות את האשמים בהפרות החוק והסדר מ שני הצדדים.

ראש־הממשלה בדעה ש יש לנהוג יד קשה כלפי גוש אמונים ונגד הרב לוינגר וכן נגד המסיתים הערביים בחברון.

מאיר עמית שלח לדיין מכתב הסבר

מאת שלמה נקדימון, כתב „ידיעות אחרונות"

אלוף זאבי התפטר מכהונת יועץ לרבין

אינו מרוצה מדרך העבודה ומהגדרת סמכויותיו

— מאת איתן הבר, כתבנו הצבאי —

יועץ ראש הממשלה למודיעין וללוחמה בטרור, אלוף (מיל.) רחבעם זאבי (גנדי), התפטר מתפקידו. ... מכתב ההתפטרות הוגש לראש הממשלה לפני ימים.

(סוף בעמוד 7)

פקידים במשרד הבטחון: לאחר שהעדנו בשבועה - אין צורך במכונת האמת

חקירת המשטרה בענין הדלפת „מיסמך־אמוקו" טרם השיגה תוצאות

מאת שלמה נקדימון, אריה צימוקי ואיתן הבר, כתבי „ידיעות אחרונות"

ייתכנו מסקנות־ביניים בענין ידלין לקביעת עמדה על כהונתו כנגיד

אין מספיק נתונים להגשת אישום, אך אין גם מספיק נתונים לסיום את החקירה

מאת אריה אבנרי, אריה אגוזי ובכי ברוך, כתבי „ידיעות אחרונות"

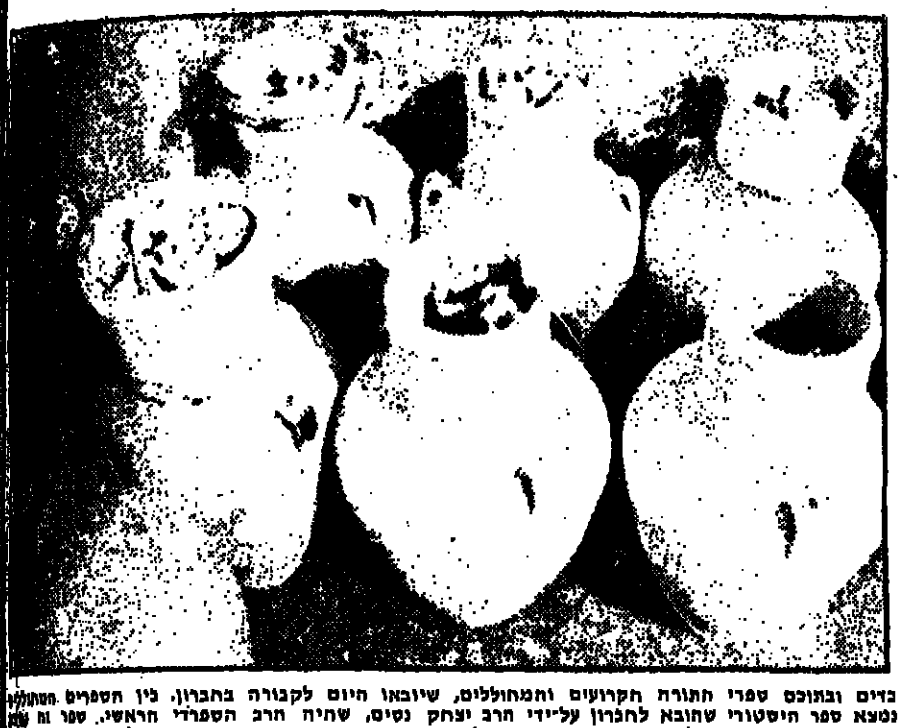

כדים ובתוכם ספרי תורה תקרועים והמחוללים, שיובאו היום לקבורה בחברון. בין הספרים נמצא ספר היסטורי שהובא לחברון על־ידי הרב יצחק נסים, שהיה הרב הספרדי הראשי. ספר זה היה שייך דורות במשפחת הרב. לפני הקבורה ייקבעו חלונות־זכוכית בראשי הכדים, שיאפשרו, לאחר הטמנת הכדים בקרקע, לראות מבחוץ את גזרי הספרים המחוללים. (צילום: רחמים ישראלי)

חודשה אספקת הטבק הלבנוני למיפעל המיון והעיבוד בצפת

לכן חודשה גם עבודת 22 הפועלים הלבנוניים במיפעל „דובק"; — קדאפי לא מילא הבטחתו לרכוש את הטבק הלבנוני

מאת יחזקאל המאירי, כתבנו בגליל

שיווק הטבק הלבנוני לישראל חודש בימים אלה, בתום הפסקה של כחודשיים, שנבעה מהכפלתו של שליט לוב, מועמר קדאפי, לקנות את היבולים במחירים גבוהים יותר מאלה שהציעה ישראל לחקלאים בדרום לבנון. קדאפי לא בירא הבטחתו זו.

קדאפי אכזב

נודע, כי מאז שהופסקה אספקת הטבק הלבנוני לישראל, הצטברו אצל החקלאים בדרום לבנון כמויות גדולות של טבק. בשבוע שעבר התנהלו מגעים...

רפאל: יש להעניש פורעי מערת המכפלה

„הפוגרום שערכו הפורעים במערת המכפלה הוא מחזה מרגיז ומזעזע, שמחזה לא ראיתי מימי. ממשלת ישראל חייבת למצוא דרכים, שמחזה כזה לא יחזור, ויש להעניש את הפורעים בכל חומרת הדין". זאת אמר אתמול שר־הדתות, ד"ר יצחק רפאל, בעת ביקור שערך בקריית־ארבע ובמערת המכפלה.

ההסדר הופסק

ועדה באוצר בודקת טענות בעל מפעל „להב" נגד המכס

טוען כי „יורדים לחייו" וטופלים עליו האשמות־שוא ☐ התמרמרות במכס על הקמת הוועדה ועיכוב החקירה ☐ חוקרי המכס טוענים כי להב חשוד בהשתמטות ממיסים בהיקף של מיליונים

— מאת אריה אבנרי, כתב „ידיעות אחרונות" —

ועדה סנירית במשרד־האוצר בודקת בימים אלה את טענותיו של מר יעקב להב, מגדולי היצרנים של דברי הלבשה בארץ, ובעליו של מפעל „להב", נגד מחלקת החקירות של המכס.

להב טוען כי אנשי המכס מתנכלים לו זה שנים בשיטתיות וטופלים עליו האשמות שוא.

הקמת הוועדה עוררה מר רת־רוח גלויה אצל אנשי מחלקת־החקירות של המכס. המוענים כי נהגו כאן ביחס של איפה ואיפה, ולא ייתכן שאדם החשוד על־ידי המכס יזכה ביחס מיוחד.

אנשי מחלקת החקירות של המכס טוענים כי להב חשוד בהשתמטות מתשלום מיסים בהיקף מיליוני לירות, והחקירה נגדו נמנעת תודות לקשריו עם אישים שונים במדינה.

„דיילי טלגרף": „ערבים ביקשו מישראל ידע נגד חטיפות"

— טלג' מכתבנו בלונדון —

„דיילי טלגראף" הלונדוני טוען הבוקר, שמספר מדינות ערביות פנו לישראל בבקשה להעביר להן ידע בתחום הלוחמה נגד טירור אווירי וסידורי אבטחה באוויר ובנמלי־תעופה.

העתון יודע לספר, שאותן מדינות ערביות — שבשמן הוא לא נוקב — „ביקשו מישראל ש תשלח אליהן קציני־בטחון, כדי שיעבירו את הנסיון והידע הרב שצברו בלוחמה נגד חוטפי מטוסים".

הכינוס השנתי למחשבת היהדות יתקיים בסוכות

הכינוס השנתי הכ"ב למחשבת היהדות ייפתח בירושלים ביום ראשון ה קרוב, א' בחול המועד סוכות. הדיונים יתקיימו בערים הגדולות, בקיבוצים, בעיירות פיתוח ובמפעל התעשייה האווירית.

תלמידים נתבקשו לסייע במיבצע „גג לילד המפגר"

משרד החינוך והתרבות ביקש ממנהלי בתי־הספר העל־יסודיים לסייע במיבצע...

צבי קינן יתמנה במנכ"ל המועצה לשיווק פרי הדר

מאת משה שלו, כתבנו הכלכלי

אלוף משנה (מיל.) צבי קינן, המכהן כיום כמנכ"ל חברת ההדרים „פרדס סירקין", יתמנה כנראה כמנכ"ל המועצה לשיווק פרי הדר, במקומו של יוסף טור ליפמן.

תנ"צ שלוש: בשלב זה איני חוזר למשטרה

בתגובה לידיעה שהופיעה הבוקר בעתון „דבר", לפיה עתיד תנ"צ אהרון שלוש לשוב בעתיד הקרוב למשטרה ולכהן כממלא־מקום המפקח הכללי, אמר הבוקר שלוש, כי בשלב זה אין צפויה התפתחות כזו.

מחפשים רכוש מוברח במכולות - ב־8 מיליון

אנשי החקירות של המכס והמשטרה מנסים לאתר מכשירים חשמליים בשווי של כ־8 מיליון ל"י, אשר כתואם למידע שבידיהם הוברחו כארבע מכולות דרך נמל חיפה.

החקירה בפרשת ידלין

(סוף מעמוד ראשון)

ח. ה. ארליכמן

מזג האויר

הטמפרטורות החזויות: ירושלים 17—24 מעלות, תל־אביב 20—28, חיפה 20—27, באר־שבע 18—30. תשקיף למחר — דומה.

היום מבצע גג לילד המפגר — קבל את המתרימים בעין יפה — מטה המבצע טל: 624252-4 — אקים — אגודה לקימום מפגרים

שטיחי FOR EVER למכוניות — מבצע לחגים 220 ל"י ליחידה

חדרי שינה, מזנונים, ארונות קיר וסלונים — לפי הזמנה במהירות ובדייקנות במחיר מהיצרן לצרכן — רהיטי ורד

משרדים לחברה מסחרית

דם מטבחים בע"מ — ארונות מטבח — מבצע חגים 1976

מכירה מיוחדת! עודפי יצוא — יבוא — בוטיק ג'ינס

שניבעם — המקור לזמש ועור

בירושלים בהילטון

שולחן לכל סלון שתבחר! — רהיטי פיקס

אבד כלב בוקסר מנומר

רנו 16 אוטומט, מודל 73

הכל פרט לתינוק

שרות „סלע"

פאקיר — דופקשואבמבריש

כנרסט

מצרים ציינה את ה־6 באוקטובר במיצעד הגדול בתולדותיה

סאדאת — שהופיע במדי פילדמרשאל והצדיע ללא הפסק — הכריז שבתחילת 1977 יבוא פתרון כולל במזרח־התיכון, „ואם לא — ניתן רשות הדיבור ללועי־התותחים" □ שר־המלחמה גמסי: „מלחמת אוקטובר לא שמה קץ לכיבוש — אך היא שמה קץ לייאוש" □ במפגן הצבאי הוצג ציוד מתוצרת מערבית, סינית וסובייטית לרבות טילי „סקאד" „המסוגלים לכסות את שטחה של ישראל"

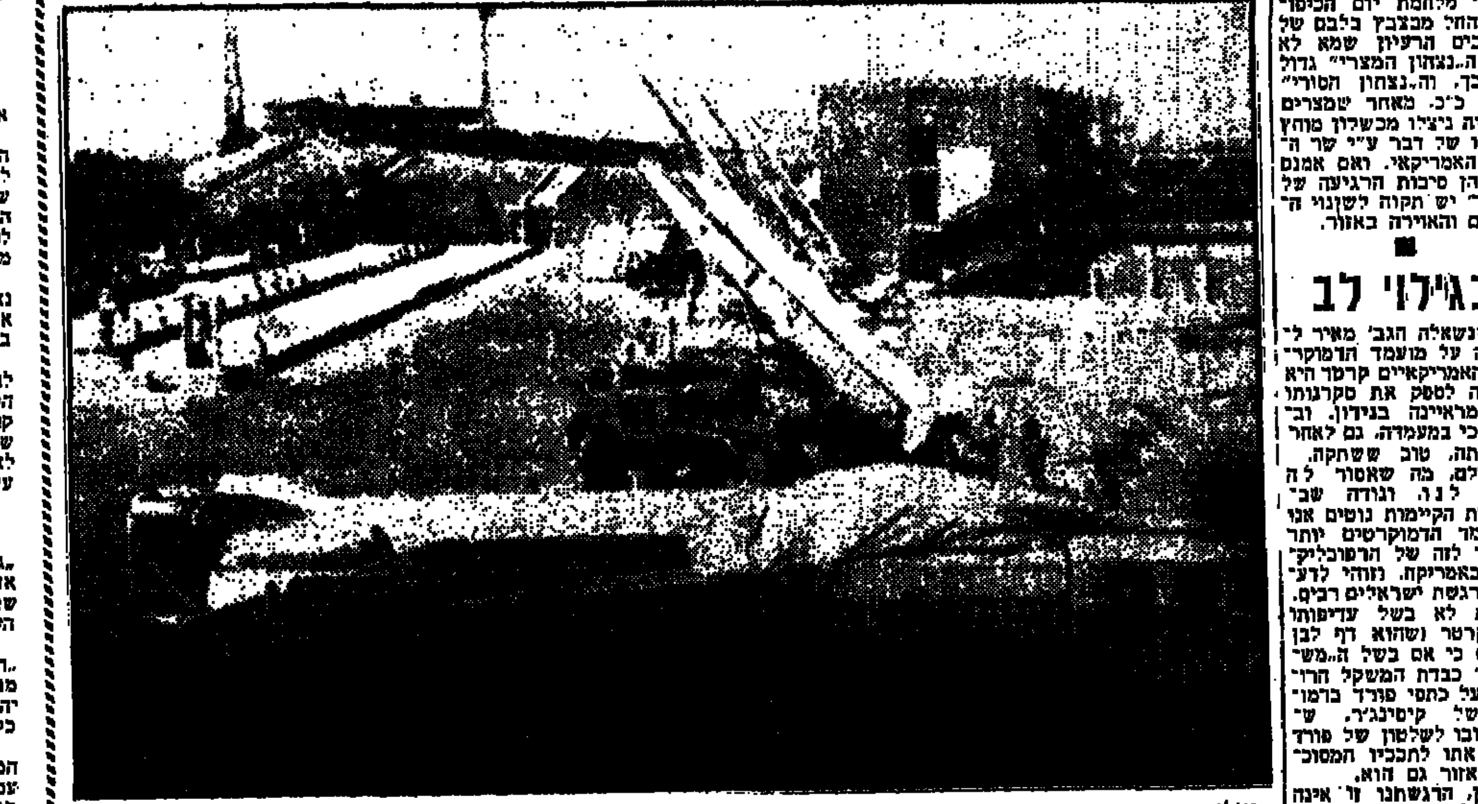

טילי קרקע־קרקע „סקאד" (לפנים) ו„פרוג" (ברקע) שהוצגו אתמול במצעד הצבאי בקהיר. חרטומו של ה„סקאד" מכוסה באברזין.

טילי קרקע־אוויר „סאם 6" עוברים בסך במיצעד הצבאי בקהיר. (תצלום־רדיו „אי.פי.")

מאת סוכנויות הידיעות בקהיר

יום השנה השלישי לפרוץ מלחמת יום הכיפורים צויין אתמול במצעד צבאי בקהיר, הגדול ביותר שנערך אי־פעם במצרים. בנאום מעל בימת־התצוגה, בתום המצעד, הכריז הנשיא סאדאת כי מצרים שוללת המשך המדיניות של צעד־אחר־צעד. „ואם ייכשלו המאמצים להשגת פתרון כולל צודק, תפתור מצרים את המשבר המזרח־תיכוני בדרך המלחמה, בעזרת הצבא שלה". „הקרב טרם נסתיים", הכריז סאדאת. „אנו מכינים את עצמנו. אוגרים את הנשק הדרוש לנו ומתכוננים לבאות".

נשיא מצרים המשיך: „משיחלפו הבחירות בארה"ב, ועם תחילתה של שנת 1977, יבוא הצעד הבא והוא — פתרון כולל באיזור, שיהיה מבוסס על הצדק". ואם לא יושג פתרון כזה, „לא תוותר ברירה אלא לתת את רשות הדיבור ללועי התותחים".

חזית המזרח

על לבנון אמר, כי הוא רואה בהצעה סורית לקיום פיסגה־מצומצמת, בהשתתפות חמישה צדדים, ללא יאסר ערפאת. הוא האשים את סוריה בתימרונים מתוך כוונה „להסל את תנועת־ההתנגדות הפלשתינית ולאחר־מכן להחליף את מנהיגיה ולהטיל עליה מרות סורית".

כך טען סאדאת, שלמצרים אין כל כוונה להתקיף את לוב.

על התקרבות בין דמשק לרבת־עמון אמר נשיא מצרים: „זו ברית סורית מאד, המעוררת מיליון סימני־שאלה". לדעתו, היא משקפת שאיפה סורית־ירדנית להלום בפלשתינים. כן שלל אפשרות שמצרים תשלח כוחות משלה ללבנון, „כי כל התערבות צבאית רק מסבכת את העניינים, במקום לפתור אותם".

תותחים סיניים

במיפגן הצבאי הגדול, הוצגה תערובת של כלי־נשק מתוצרת סובייטית ומערבית. בפעם הראשונה הוצגו בקהיר טילי קרקע־קרקע „סקאד", מתוצרת בריה"מ, והקריין הכריז, שהם מסוגלים „לכסות את שטחה של ישראל". במטס נראו מטוסי „מיג־23", הליקופטרים מתוצרת צרפתית ובריטית, וכן „מיראז'ים" מדגמים שונים.

כן הוצגו במיצעד טילי „סאם" שונים, טילים נגד־טנקים על זחל"מים, תותחי שדה מתוצרת סין העממית, גשרי צליחה למעבר על פני נהרות ומטילי־רימונים שונים.

סאדאת, שהופיע במדי פילד־מרשאל, כמעט שלא הפסיק להצדיע, אך עד למחצית המיצעד התעייף והצדעותיו נעשו פחות ה־כומות. לצידו ניצב שר־המלחמה, הגנרל עבד אל־גאני גאמסי, ומהצד השני סגן־הנשיא, חוסני מובארק.

בנאום קצר מעל בימת־ההצדעה אמר גמסי, כי כוחותיה המזויינים של מצרים „מיטיבים לדעת, שהמשימה של שחרור השטחים הערביים הכבושים, טרם בוצעה". הוא אמר, כי צבא מצרים מסוגל לבצע את המשימה הזאת „אם לא יסתייעו המהלכים המדיניים". גמסי שיבח את החלטת סאדאת לגוון את מקורות הרכש הצבאי לצבא מצרים, דבר שחיזק את הכוחות המזויינים. הוא אמר: „מלחמת אוקטובר לא שמה קץ לכיבוש, אך היא שמה קץ לייאוש".

בין השאר האשים גמסי את לוב, „ארץ־אחות שמעורב למצרים", בכוונות תוקפניות נגד „אחותה המצרית ממזרח". הוא אמר, כי משטר קדאפי „תקע סכין בגב האומה הערבית", בשלחו מרצחים ומחבלים לבצע פיגועים במצרים.

מיבצע מיסתורי במטוס קובני; 78 ניספו

התפוצצות מיסתורית גרמה אתמול להתרסקות של מטוס־נוסעים סילוני קובני מטוס „די־סי־8" לאחר המראתו מברבדוס. הוא נפל לים הקריבי במרחק [illegible] מה מהחוף וכל 78 נוסעיו ניספו.

מתארגן גרעין
סטודנטים אקדמאים
וסתם חבריה לענין
להקמת
קיבוץ תעשייתי שני בגליל
מוכנים עדיין לצרף:
• בחורים בגיל 24—30
• משפחות צעירות
ראיונות אישיים: תתקיימנה ביום ה', ה־7/10, בשעות 16.00—20.00 בבית הקיבוץ המאוחד, רח' סוטין 27, תל־אביב.

המתווך מטעם הליגה הערבית בביירות נקלע למלכודת־אש

זינק ממכוניתו נקובת הכדורים לתעלת ביוב והזהיר: אם יימשכו ההתנכלויות בי „יפתח כוח השיטור הבין־ערבי בלבנון במתקפה משלו"

העיתונאים הלבנונים המאומנים לבית הנשיאות הזדינו והקימו „מיתרס" משלהם.

אחרי שמזכירות הנשיאות החליטה ביום ב' השבוע, שלא להתיר עוד כניסת עתונאים אלה לארמון הנשיא בעאבדה — רובע דרומי־מזרחי של ביירות, שבו שולטים הנוצרים — החליטו העתונאים להקים מיתרס בדרך לארמון ובסמוך לו, שבו יוכלו „לעצור" מדינאים ודיפלומטים מאלה שיהיו בדרכם אל הנשיא — ולראיין אותם.

ליד המיתרס הציגו העתונאים שלט ועליו נאמר: „עצור! עתונות!" עתה הם מקימים אהל גדול ליד המיתרס, „לקראת הגשמים הקרבים".

מארמון הנשיאות נאמר אמש, כי „אין כוונה להרחיק את העתונות", ומניעת כניסתם של הכתבים נעשתה „רק מסיבות בטחוניות מובהקות". דובר הנשיא אמר: „עתה אנו מקווים, שאחרי שהם מתבצרים מאחורי מיתרס ושלטים, לא יחליטו העתונאים לפתוח במיתקפה על ארמון הנשיא...".

„גיוס כללי"

אתמול הכריזו כוחות השמאל בלבנון על „גיוס כללי". הם הטילו הגבלות על יציאתם של אזרחים מאזורים צבאיים והכריזו כי „כל אזרח שמסוגל לכך — יישא בנשק וילחם ויגונן על הענין הלאומי".

דובר השמאלנים של כמאל ג'ונבלאט הכריז: „החלטתנו נחושה להתנגד להתקפות הסורים. מבלי להתחשב בתוצאות. אם ניהרג, אז לפחות יהיה זה למען הדורות הבאים, ואותנו יזכרו כקדושים מעונים".

אותו דובר הוסיף, כי בשורות השמאל־המוסלמי ניתגלו „בוגדים מוג־לב", שהתקשרו עם הסורים „ומנסים להציל את עורם, על־ידי קבלת תנאי־כניעה".

הדובר הזהיר: „המדור לבטחון־פנימי של המיליציה של המפלגה הסוציאליסטית המתקדמת נצטווה לפתוח במירדף אחר בוגדים אלה, וניתנה לו הסמכות לערוך משפטי־שדה ולבצע גזרי־דין".

הקרבות אתמול בביירות היו קשים במיוחד, ונמסר על יותר מ־70 הרוגים וכ־150 פצועים, בעיקר מההפגזות של שני הצדדים על רובעי מגורים. המתווך מטעם הליגה הערבית, חסן סברי אל־חולי, נקלע אתמול שוב למלכודת אש, וכמו שלשום, נאלץ לנטוש את מכוניתו ולזנק לתעלת ביוב, המכונית נוקבה בכדורים, אך איש מנוסעיה לא נפגע.

„פטפוטי־סרק"

בעקבות תקרית זו הכריז אל־חולי, כי המאמצים לשים קץ לקרבות מוכשלים על־ידי גורמים בלתי־אחראיים. הנני להודיע באופן רשמי, כי כוחות הליגה הערבית, האחראים לשמירת החיץ בין הצדדים הלוחמים, עשויים לפתוח מחדש את מעמדם. אם יימשכו ההפגזות והירי המופנים גם בהם".

אחד מעוזריו של אל־חולי אמר: כי הוא אסילו „התקפה" של כוח־השיטור הבין־ערבי על אחד הצדדים הלוחמים, „שיימצא אשם בפגיעה באנשינו".

נשיא סוריה, חאפז אסד, הכריז אתמול בדמשק, ביום־השנה ה־3 למלחמת יום־הכיפורים, כי נחושה החלטת סוריה „להבטיח גם להבא את עצמאותו ושלמותו של לבנון, ואת המשך קיומה של תנועת־ההתנגדות הפלשתינית בלבנון". עם זאת הדגיש, כי מנהיגות אש"ף הוכחה לאויב האומה הערבית, מאחר שעשתה יד אחת עם „גורמים תבוסניים" בלבנון.

המנהיג הנוצרי־לבנוני כאמיל שמעון, המכהן כשר־הפנים ושר־החוץ, הכריז, כי אין משמעות להחלטות־סיסגה ערביות בענין לבנון. „כל הפסגות האלו אינן אלא פטפוטי־סרק".

אלון וקיסינג'ר לא באו להסכמה על הקידוחים

— מלצ' מאת גרשון יעקבסון, כתבנו בניו־יורק —

שר־החוץ יגאל אלון יושא היום בעצרת או"ם נאום, שיכלול, כפי שנמסר, דברי ביקורת חריפים על הציניות שנשתרשה ב„משפחת האומות", המתעלמת משפיכות הדמים הבלתי־פוסקת בלבנון.

בנאומו, המשתרע על 19 עמודים במכונת־כתיבה, ימתח אלון ביקורת על שיטת ההצבעה באו"ם, הגורמת לעיוות־הדין ומאפשרת תופעות מגוחכות של אישור כל דבר אשר ה„רוב האוטומטי" נדרש לאשרו על־ידי גושי־מדינות, כמו העולם הערבי או הגוש המזרחי.

אלון יתעכב באריכות בפרשת [illegible] הבינלאומי. הוא יאמר, כי בעוד ישראל תומכת ביוזמה של [illegible] רור, היא מתנגדת [illegible] את הקמתה של [illegible] יעיל ביותר למלחמה בטירוריסטים, והסכמים שיחייבו הסגרתם של מבצעי הפיגועים ליד הארצות, שבהן בוצעו מעשי־החבלה.

בין השאר יאמר אלון, כי לישראל מוכנה לבוא לידי הסכם עם הערבים בדרך הגבלת החימוש במזרח התיכון, אך לפני שיושג הסדר כולל באיזור.

ישראל מוכנה לשוב לוועידת ז'נבה — יאמר שר החוץ — אך היא רוצה כי צדדי לשבת את הרכב המשתתפים בוועידה זו. בנוגע להוספת נציגים של אש"ף, דיונים [illegible].

שר החוץ יעלה את חילול ספרי התורה במערת המכפלה, מעשה שלוכה על־ידי הסתה לאומנית פרועה.

לפני שישמיע את נאומו אחרי־הצהריים, ייפגש יגאל אלון עם שגריר ארה"ב באו"ם, סקרנטון.

אתמול בבוקר נפגש שר־החוץ לארוחת בוקר עם עמיתו האמריקאי, הנרי קיסינג'ר. הפגישה ארכה שעה ושלושה רבעי השעה. בין השאר נדונו קידוחי הנפט במפרץ סואץ. אחרי הפגישה אמרו מקורות ישראליים ואמריקאיים, כי „לא הושגה הסכמה בשאלת הקידוחים בסואץ", כן אמרו, שהמגעים יימשכו בשבוע הבא בוושינגטון, כשייפגשו אלון וקיסינג'ר פעם נוספת. ביום ב'.

בשולי ידיעות אחרונות

שקט מאלף

יום הששה באוקטובר עבר אתמול בשקט ואפילו באפאטיה מסויימת בגדה. עיקר הסיבה לכך היא המלחמה הפנים־ערבית. והסיבה האחרת: שלוש שנים לאחר מלחמת יום הכיפורים החל מבצבץ בליבם של הערבים הרעיון שמא לא היה ה„נצחון המצרי" גדול כל כך, וה„נצחון הסורי" אדיר כ"כ. מאחר שמצרים וסוריה ניצלו מכשלון מוחץ בסופו של דבר ע"י שר החוץ האמריקאי. ואם אמנם אלו הן סיבות הרגיעה של יום ד' יש תקוה לשינוי הערכים והאווירה באזור.

בגילוי לב

כשנשאלה הגב' מאיר לדעתה על מועמד הדמוקרטים האמריקאיים קרטר היא סירבה לספק את סקרנותו של מראיינה בנידון. ובצדק, כי במעמדה, גם לאחר פרישתה, טוב ששתקה.

ואולם, מה שאסור לה מותר לנו. ונודה שבנסיבות הקיימות נוטים אנו למועמד הדמוקרטים יותר מאשר לזה של הרפובליקאים באמריקה. נזהה לדעתנו הרגשת ישראלים רבים. זאת לא בשל עדיפותו של קרטר (שהוא דף לבן עדיין) כי אם בשל ה„משכנתא" כבדת המשקל הרובצת על כתפי פורד בדמותו של קיסינג'ר. שעם שובו לשלטון של פורד ישוב אתו לתככיו המסוכנים באזור גם הוא.

ואכן, הרגשתנו זו אינה צריכה להפתיע את האמריקאים. היודעים שחלום רוסיה ומצרים הוא לראות בשובו של קיסינג'ר, היה ממלא אילו חלום המצרים והסובייטים היה גם חלומנו.

ואם גילינו את רגשותינו בענין התמודדות הצדדים באמריקה, אין טעם להסתיר לגבי הנעשה בזירה הצרפתית. שגם שם לבנו עתה לגוש השמאלי יותר מאשר לימני. כי אף על פי שלגוש השמאלי שותפים גם הקומוניסטים — מדיניות ז'יסקר כלפי ישראל הנה עתה כל כך משפילה ועוינת שאפילו הקומוניסטים לא יוכלו, בהגיעם לשלטון, לעלות באיבה עליה. מה עוד שלצדם ניצבת המפלגה הסוציאליסטית הצרפתית, שתוכל לאזן בשעת הדחק את העוינות הקומוניסטית לארצנו. מצב שאינו קיים במחנה הימני של ז'יסקר. ומקדים אנו שזוהי גם הרגשת אחינו בצרפת.

בגין חדש

בימים האחרונים החל מופיע בפנינו בגין אחר במקצת: בהתלקח הויכוח הציבורי בשאלת התמיכה או אי־התמיכה בעולים הנושרים קרא מחריש. עד שפורסם כי הוא בא לרבין בהצעה „לדחות את ההכרעה בענין זה לעוד חצי שנה". והכל תמהו. כי מה יש פה „לדחות"? או שעידוד הנשירה טוב או שהוא לא טוב. וכמה יובהר הענין הזה בעוד חצי שנה יותר? והנה שוב: זמן־מה חסר לנו קולו של בגין גם בהתנכרות השלטון לקרית־ארבע. וזה המתיע עוד יותר. עד שקם אמש בכנסת ודיבר — למול קברת גוילי התורה המחוללים שלנו! — בנוסח דיבור לא שלו על הצורך בריסון „שני הצדדים" במקום! (הוטאים היהודים והערבים...) שוויון! אכן, מה שה? הכטיסים לקראת הבחירות לכנסת? אם כך, ספק אם הוא יצליח בזה. שאכן אין זה ה„אמפלואה" שלו. כל כקודמו, זאב ז'בוטינסקי ז"ל, בגין הוא איש ישר ועקבי מאד, ועל הכל — כשרוני ומבריק מאד. אבל לא דווקא בשטח התכססנות המדינית. וכפי שלא הצליח בשטח זה רבו כן לא יצליח בו גם תלמידו המוכשר. כבר ראינו שזה לא עזר לו בכנסת — וספק אם זה יעזור לו בחוץ.

דב הרינבאום

יום הדמים בתאילנד

● בחמת זעם השתערו צעירים תאילנדים, מתומכי הימין, על סטודנטים שמאלניים שהתבצרו אתמול באוניברסיטת בנגקוק, פרצו פנימה ועשו בהם שפטים: במכות ובבעיטות (בתמונה מימין), ובאלות ארוכות שהניפו אף על אלה שכבר נפחו את נשמתם בתליה על עופי העצים שבקמפוס האוניברסיטאי (משמאל). (תצלומי־רדיו „אי.פי.")

הצבא תפס את השלטון בתאילנד

המון עשה לינץ' בסטודנטים ושרף את גוויותיהם

מאת כתבי סוכנויות הידיעות בבנגקוק

שלוש שנות דמוקרטיה בתאילנד באו אתמול לקיצן, בהפיכה צבאית עקובת־מדם.

שר־ההגנה, האדמירל סנגאד צ'אלאוריו, תפס את השלטון, בשם „מועצה לרפורמית לאומית", והכריז על משטר צבאי במדינה.

רדיו בנגקוק מסר אמש רשמית על חילופי השלטון ועל הדחת הממשלה הקודמת, „בגלל חולשתה ומחדליה".

בהודעה על ההפיכה באה אחרי מהומות, התפרצויות של אלימות ומעשי־זוועה, שנמשכו שתי יממות והגיעו אתמול לשיאם בקרבות־רחוב בין כוחות צבא ומשטרה לבין סטודנטים שמאלנים. לאחר מכן אירעו התנגשויות־דמים בין שמאלנים לימניים. נמסר על לפחות 50 הרוגים ומאות פצועים.

אנשים. כל עתוני המדינה נצטוו להפסיק את הופעתם, עד להודעה חדשה.

יחידות צבא הוצבו לשמור על כל בנייני הממשלה בבנגקוק. אמש רגעה הבירה ולא נמסר על התנגדות לקבוצת השלטה החדשה.

קודם לכן פרצו אלפי תומכי הימין לבית הממשלה, ודרשו לסלק את אנשי השמאל מהקבינט.

גדעו אברים

לפני שנמסר על ההפיכה, ניהלה המשטרה קרבי שנמשך ש"ש שעות עם סטודנטים בקמפוס האוניברסיטה. בקרב זה הופעלו כלי־נשק אוטומטיים, רימונים ותותחים לא־רתע.

הסטודנטים שביקשו להימלט קפצו לנהר העובר ליד האוניברסיטה, וכמה מהם טבעו. אחרים, שנכנעו לכוחות המשטרה, הותקפו על־ידי המון זועם של אנשי ימין, שעשה בהם מעשה לינץ'.

אחדים מהסטודנטים ניתלו, כעוד שלאחרים עקרו עיניים וגדעו אברים.

גוויותיהם של אחדים מהסטודנטים שנהרגו הועלו באש בכיכר המרכזית של העיר, לעיניהם של המוני אדם מריעים ורוקדים.

בתוך הקרבות בקמפוס של האוניברסיטה, אולצו הסטודנטים להתפשט ולשכב על הארץ. הסטודנטיות אולצו תחילה להסיר את חזיותיהן, אך בהתערבות אחד הנוטרים, הותר להן ללבוש בחזרה את החזיות. רבים מהסטודנטים מיררו בבכי והתחננו על חייהם.

הנמלטים טבעו

המהומות פרצו בעקבות מחאתם של סטודנטים שמאלנים מאוניברסיטת בנגקוק, נגד שובו לתאילנד של השליט הצבאי הקודם, תאנום קיטיקאצ'ורן, שהודח ב־1973 בעקבות הפגנות סטודנטים סוערות.

לאחר שתפס את השלטון, הודיע האדמירל צ'אלאוריו, בשידור לאומה, על ביטול החוקה, פיזור הפרלמנט, הקמת בתי־דין צבאיים והחלת חוקת השיפוט הצבאי, וכן על איסור אסיפות פוליטיות של יותר מחמישה

הודו מתקשה לשלח המחבל ההולנדי שהצליח לחמוק מלוד

האיש הוא שותפה של ההולנדית שנעצרה ערב ראש השנה בישראל; — נעצר בהגיעו לבומביי; ההודים ניסו להעלותו בכוח למטוס „אייר־פראנס" המקיים חניית ביניים בלוד — והוא התנגד לכך בכוח; — הקברניט סירב לקחתו מחשש שישתולל גם בדרך

המחבל מריוס ניוהבורג, שהצליח להתחמק מידי אנשי הבטחון בנמל בן־גוריון ולהמשיך למומביי במטוס „אייר פראנס", שבו הגיעה ידידתו ההולנדית לודבינה יאנסן לישראל, מוחזק בעת אצל שלטונות הבטחון ההודיים. שלטונות הודו, שעצרו את ניוהבורג, משתדלים להחזירו לישראל, אך מקום מעצר והחזרתו למקום מוצאו, הם ניסו להעלותו בכוח למטוס „אייר פראנס". אך ניוהבורג השתולל — והקברניט סירב לקחתו.

משטרת הודו ניסתה שוב, כמה פעמים, להעלות את ניוהבורג למטוס „אייר פראנס", אך המחבל. שידע, כי מטוס „אייר פראנס" מבצע בדרכו חניית־ביניים בנמל התעופה „בן־גוריון", חשש לחייו וסירב בתוקף לעלות על מטוס של חברה זו.

בתוך כך נודע, כי שלטונות הבטחון של הודו לא מעוניינים להעלות את ניוהבורג על מטוס של חברת תעופה אחרת. שכן, במקרה כזה הם יצטרכו לקנות עבורו כרטיס ולשגר עמו שני מלווים. ובינתיים מאיימים העציר, כי ימשיך להשתולל אם יעלוהו בכוח למטוס „אייר פראנס" ולכן אין קברניטי המטוסים מוכנים לקחתו עמם. (ע.)

גדעון רפאל:

„לא ביקשתי מוילסון לפעול להאריך כהונתי"

מלצ' מאת אילן כפיר, כתבנו בלונדון

שגריר ישראל בלונדון, גדעון רפאל, הכחיש אמש נמרצות את הידיעה, שהופצה על ידי מקור המקורב למפלגת הלייבור הבריטית, כאילו הוא פנה אל ראש הממשלה לשעבר ה. וילסון וביקשו שיפעל למען הארכת תקופת כהונתו כשגריר בלונדון.

כזכור, נקבע לאחרונה אפרים עברון כמחליפו של רפאל בתפקיד השגריר בבריטניה, מינוי שיכנס לתוקף בראשית השנה הבאה.

השגריר רפאל אמר: „מי שמפיץ ידיעות אלו פוגע בלידיד קרוב של ישראל. בסיפור הזה אין שמץ של אמת, זו עלילה מרושעת".

מקור המקורב לשגריר רפאל אמר אמש, כי הגורמים שהפיצו את הבדותות האלו הם גם שהפיצו בזמנם את הסיפור כאילו וילסון עצמו דרש את החלפתו של השגריר.

דובק בעמ· החברה הישראלית לסיגריות בעמ· סיגריות לודבעמ

גולדה מאיר בראיון בטלוויזיה בארצות־הברית:

„נפגעתי למראה התלהבות הממשל האמריקני למכירת הטילים לסעודיה"

— מלצ' מאת נסים קוויתי, כתבנו בוושינגטון —

גולדה מאיר מתחה אמש ביקורת על הממשל האמריקני, לרבות הנרי קיסינג'ר, על להיטותו למכור טילים לסעודיה.

בהופיעה בתוכנית־החדשות של רשת אי.בי.סי. בראיון שהוקלט באמצעות לוויין, אמרה הגב' מאיר: „הופתעתי, הזדעזעתי ונפגעתי כאשר שמעתי באיזו התלהבות ובאיזו מרץ מטיפים כמה אנשים בממשלה האמריקנית למכירת הטילים לסעודיה".

בהוספתה המרשימה. והוצגה אמרה גולדה מאיר, „זהו חולקת על דעותיו של הנרי קיסינג'ר ביחס לסעודיה: „כולם יודעים", היא אמרה, „שסעודיה, הגם שלא חתמה עם חוקה ושרויה במלחמה מרשה העביר את הכלים האלה. שהם עלידי התקפה, לידי המדינות שיתקפו את ישראל".

בהשאלה על המצב בלבנון אמרה גולדה: „לבני, „הכל אחד מאיתנו — זו חוויה שוברת־לב לראות את שפיכות־הדמים. את מספר ההרוגים; ומה שמזעזע במיוחד הוא, כי הרוצחים נשארים אדישים לחלוטין. מתחושה מעבר לגבולנו. שם הרוגים אלה את אלה. הבלתי־נשים ונשים".

הראיון הוקרן אחרי יום כיפור וגולדה נשאלה, מה הבשורה או המשאלה שבפיה לרגל היום, שתפסה גם פחות או יותר, את סיום הראמאדאן.

אמרה ראש־הממשלה לשעבר:

„הבשורה היחידה שבפי אינה חדשה, כי היא יוצאת מדי יום מלב כולנו, כי יתן ותשנה זו יבוא שינוי קיצוני גדול, לא רק לישראל, אלא לכל אלה שחיים בחלק זה של העולם. שתהיה זו שנה של שלום, שנה של מרים; שנה בה יבואו לבסוף לסיים בעלות מסויימות על ברכיו של שלום, ולא עוד מלחמה, ולא עוד שפיכות דמים!

„אחשוף את פגיעות פקידי המכס במפעלי" - אומר התעשיין להב

חוקרי המכס החושדים כי השתמט ממיסים טוענים: „אין אנו מנהלים חקירות סתם ככה"

— מאת אריה אבנרי ומשה שה, כתבי „ידיעות אחרונות" —

„הטיפול הכושל של פקידי המכס בבדים שעליי לייבא מחו"ל, כדי לייצר מהם סחורות ליצוא, מהווה חבלה ישירה בעבודת מיפעלי. כאשר אוזמן להעיד בפני הוועדה, שהוקמה לבדיקת טענותי נגד המכס, אחשוף את היקף הפגיעות של הפקידים האלה במיפעלי ובתעשיית ההלבשה כולה".

זאת אמר אמש לכתבנו התעשיין יעקב להב שנגדו הועלו חשדות כאילו ניצל לצורכי השוק המקומי אריגים שהביא מחו"ל לשם ייצור לצורכי יצוא ושילם, על כן, מיסים מופחתים עליהם.

להב הכחיש את החשדות כאילו הוא שינה נתונים על מיסמכים או החליף בדים כדי להתחמק בתשלום מיסים. הוא הסביר, כי מזה זמן רב מקבלים התעשיינים אשראי לתשלום המכס על בדים, שהם מביאים לארץ. האשראי הוא בגובהת של כלירה וחצי על כל לירה מכס שעליהם לשלם. שכן, הבדים המיובאים מאוחסנים במלאי במשך תקופה ארוכה, עד שמייצרים מהם בגדים. המשלוחים ליצוא, רק כעבור שנה ויותר. מחשבים פקידי המוצר באילו כמויות בד מיובא השתמשו לייצור לצורכי יצוא, ולפי זה מסכמים את חשבון המס והאשראי עם התעשיין.

אנשי מחלקת החקירות של המכס דחו את האשמותיו כאילו הם נטפלו אליו ועורכים לו חקירות בלתי־פוסקות. אחד החוקרים הראשיים אמר אמש לכתבנו: „אין אנו מנהלים חקירות סתם ככה. אם אנו חוקרים בפרשת להב, הרי הדבר נעשה על יסוד חשדות".

אנשי המכס טוענים, כי רק תודות לקשריו האישיים של להב עלה בידו להיחלץ מחקירות נוספות.

נוידרפר מכחיש

הממונה על הכנסות המדינה, משה נוידרפר, הכחיש אתמול שהוציא הוראה כלשהי לסגור את תיק החקירה בעניינו של התעשיין יעקב להב.

נוידרפר. אמר לסופר „דבר" כי אינו מוסמך להוציא הוראה כזו. על־פי פקודת המכס.

העתון מגלה כי להב הודיע שיסגור את מפעליו בבית־שמש אם לא יפסיקו להתנכל לו. בעקבות זאת הוקמה ועדה לבדיקת הנושאים השנויים במחלוקת. אנשי המכס טוענים כי כשביקשו לערוך ספירת מלאי, לברר את הסדרותיהם כלפי התעשיין, קיבלו הוראה מנוידרפר לשחרר את המלאי.

שרי החוץ של ארה"ב וישראל מספרים לעתונאים על נושאי השיחה שניהלו אתמול בניו־יורק. השיחה התקיימה בבניין משלחת ארה"ב לאו"ם, במסגרת „ארוחת בוקר של עבודה". (תצלום־רדיו „אי.פי.")

הרופאים גיבשו תוכנית־חירום לקראת התפטרות קולקטיבית

הכוונה היא להפוך ההסתדרות הרפואית למעין קואופרטיב שיתן שירותים — תמורת תשלום

— מאת דבורה נמיר, כתבת „ידיעות אחרונות" —

הקיפאון שהשתרר בימים האחרונים במגעים בין המעסיקים לבין 2,300 הרופאים בבתי־החולים, חיזק את החלטת הרופאים לממש את איומם ולהתפטר מעבודתם: רוב הרופאים ב־28 בתי־חולים בארץ כבר החתימו על מכתבי ההתפטרות, אשר יופקדו במרוכז ליו"ר ההסתדרות הרפואית.

בימים אלה נערך ועד הפעולה של הרופאים להכנת „תוכנית חרום", אשר תיכנס לתוקפה באחד מימי החודש הבא, כאשר הרופאים יראו את עצמם כמתפטרים בפועל, ושוב לא יופיעו לעבודתם.

כפי שנמסר אמש, הכוונה היא שההסתדרות הרפואית תיהפך למעין „קואופרטיב" אשר לרשותו יעמדו ציוותי רופאים בכל התחומים והמקצועות. כל בית־חולים, אשר יזדקק לשירותי רופאים, יצטרך לפנות לגוף זה ולשכור את השירותים ממנו. הרופאים מעדיפים צעדים מסוג זה, העשויים לדעתם, להביא את המעסיקים לשולחן הדיונים, עקב סכני שביתה בבתי־החולים.

רופאי בתי־החולים טוענים בין השאר, כי אין הם יכולים להתקיים תמורת שמונה שעות עבודה, ומשום כך הם נאלצים לעשות תורנויות רבות בבתי־החולים ובמגן־דוד־אדום וכן להשתתף בוועדות רפואיות שונות. הם היו מעדיפים לעשות עבודה טובה יותר במסגרת בית־החולים, ולפתוח את מרפאות־חוץ ומכונים בשעות אחרי־הצהריים, תמורת תשלום נאות. הסדר כזה היה חוסך ימי אישפוז לחולים, מקצר את התורים הארוכים לרופאים מומחים ומצמצם עד למינימום את ההיעדרויות של עובדים במשק.

„אם מנחת שהינו רופא בכיר, משתכר 3362 לירות ברוטו. זה עלבון למקצוע הרפואה. מדברים על פרקטיקה פרטית, ושוכחים שבחתים זה עוסקים רק כ־10 אחוזים מכלל רופאי בתי־החולים. רוב הרופאים מן השורה נאלצים להסתפק בתשלום זעום עבור כל שעה נוספת". אמרו לי אמש ד"ר ארדמן, ד"ר פלנט וד"ר קפלינסקי, חברי ועד הפעולה.

אלפים באזכרות מלחמת יום־כיפור

מאת כתב „ידיעות אחרונות"

קהל אלפים השתתף אתמול במעמדי אזכרה לחללי מלחמת יום הכיפורים, במלאת שלוש שנים למלחמה. הטקסים התקיימו בבתי העלמין הצבאיים [illegible] הר הרצל בירושלים [illegible] שאול בתל־אביב.

בטקס בירושלים השתתפו שר הפנים, ד"ר יוסף בורג, הרב הראשי לצה"ל [illegible] מרדכי פירון, וראש עיריית ירושלים [illegible]

בדבריו למשפחות השכולות אמר הרב הראשי לצה"ל בין השאר, כי [illegible] בנים האלה [illegible] אנו מתייחדים כאן [illegible] הצילו את האומה במצב קשה ביותר [illegible] שיהם תשמש לנו [illegible] מופת".

באזכרה, שהתקיימה בבית העלמין בקרית שאול, לא נכחו שרים. [illegible] המרכזית היתה הרב [illegible] שי לצה"ל, [illegible] הוא קרא למשפחות השכולות „להוות דוגמה [illegible] בחוזק רוחם ובגבורה [illegible] שית, תוך מילוי צוואת [illegible] ריהם הקדושים. [illegible] מלחמתם ובנופלם [illegible] עם. „בנים אלה עיניים [illegible] עתה ולנצח לחבורה [illegible] שה של מצילי עם ישראל [illegible] חבורה של הוד, הדר [illegible] ארץ". אמר.

הלבנונים החלו לשלם תמורת אישפוז בארץ

גובים מהם 1,200 ל"י מראש — ובמזומנים

— מאת יחזקאל המאירי, כתבנו בגליל —

מה־1 באוקטובר משלמים חולים מלבנון המגיעים לאישפוז בבתי־חולים ישראליים, סכום של 1,200 לירות ישראליות — במזומן ומראש.

ד"ר שמואל [illegible], [illegible] בית־החולים הממשלתי [illegible] פת שבו מאושפזים [illegible] החולים מלבנון, מסר [illegible] הסכום שנגבה מהלבנונים הוא תמורת 10 ימי אישפוז. תעריף זה, של 120 ל"י ליום, הוא תעריף [illegible] המחווה רק [illegible] המלא: שהוא 300 ל"י.

לבנונים חסרי אמצעים [illegible] הנזקקים לאישפוז [illegible]

חלפון: צריך להוריד את רבין מהשלטון

— מאת אריה אבנרי, כתב „ידיעות אחרונות" —

„צריך להוריד את רבין מהשלטון, אבל אסור שפרס יירש את מקומו" — אמר השבוע יועץ הסתרים לשעבר של ראש הממשלה, יעקב חלפון, בערב עם פעילי מפלגת העבודה, שהתקיים בדירה פרטית בתל־צליה.

כאשר שאל אחד הנוכחים את מי הוא מציע כראש הממשלה, השיב חלפון: „אבא אבן יכול להיות בהחלט ראש ממשלה טוב".

חלפון שיבח באותה הזדמנות את אלוף (מיל.) אריאל שרון וטען, כי הוא עשוי להשיג למעלה מ־10 מנדטים אם יופיע בראש רשימה עצמאית בבחירות הבאות.

נורה ומת בסיכסוך שכנים

תושב כפר יסיף, [illegible] מוסה גיריס, בן 40, [illegible] נפצע קשה לפני [illegible] לאחר שנורה [illegible] שכנו ברובה ציד [illegible] סכסוך ביניהם. [illegible] הובא אתמול [illegible] בכפרו.

החשוד ברצח [illegible] בן 45, נעצר [illegible]

זוג מדענים הורשע בנסיון לקבל במירמה סיוע לשיכון

מדען במשרד הבטחון ואשתו הורשעו אתמול בבית משפט השלום בחיפה בנסיון לקבל סיוע לשיכון במירמה, תוך הסתרת קיומה של דירה שבבעלותם בשכונת רמות רמז בחיפה.

בני הזוג הגישו במאי 75' טופס לקבלת דיור במיסגרת שיכון זוגות צעירים וציינו בו כי אין להם דירה. משרד השיכון הפנה טופס זה לבדיקה במשרד חקירות, וזה גילה כי הנאשמים הם בעלי דירה קטנה ששוויה 105 אלף לירות.

בגזר־הדין ציין השופט מיכה לינדנשטראוס כי במקרה זה הנאשמים הם „יוצאי דופן". השופט קנס כל אחד מבני הזוג ב־500 ל"י. אסר על פירסום שמותיהם והמליץ בפני השלטונות המוסמכים, שגזר דין זה לא ישמש לרועץ לנאשמים בעבודתם המקצועית או המדעית. (ע.)

קנס ומאסר לסיטונאי שהעלים הכנסות

קנס של 350 אלף לירות, 6 חודשי מאסר בפועל ו־6 חודשי מאסר על־תנאי, גזר אתמול בית־המשפט המחוזי בתל־אביב על יוסף חיון, סיטונאי לחומרי בנין ואינסטלציה, שהשמיט מאות אלפי לירות מהדו"חות שהגיש למס הכנסה.

סרן ורס"ר יועמדו לדין על גרימת מותו של חייל־עציר

מת מכוויות לאחר שהעלה באש קרון שבו היה עצור

— מאת איתן מור, כתב „ידיעות אחרונות" —

סרן ורס"ר בצבא הקבע יועמדו לדין על גרימת מוות, תוך רשלנות, של חייל שנשרף בקרון־רכבת, אשר הפך לתא־מעצר מאולתר בבסיס צבאי.

זאת קבע השבוע השופט החוקר הצבאי רס"ן (מיל.) יעקב גנן.

השופט החוקר, העלו כי החייל, יעיש חזן, בן 19, מבאר־שבע, נכלא בקרון, לאחר שסירב להתמסר כנהוג [illegible] העדויות, שהושמעו בפני [illegible] היחידה בסיני. מייד לאחר כליאתו השתולל ואיים בשריפת הבסיס ובהתאבדות. ואכן הוא הצליח להצית את ערימת המזרונים שבקרון.

חיילים, שהוזעקו למקום ניסו לחלצו, אך לא מצאו את מפתחות הקרון. האחראי לקרון, קצין בדרגת סרן — והמפתחות שברשותו — נתגלו רק מאוחר יותר. במקלחת. במשרדו של הרס"ר נמצאו מפתחות רזרביים, אך החיילים לא ידעו על קיומם.

כאשר נפרץ הקרון כבר היה חזן במצב אנוש. הוא מת בבית החולים בבאר־שבע.

לסנדי וזאביק ברקן (ברקוביץ)

שפע ברכות לרגל נישואיכם

ידיעות אחרונות — מחלקת המודעות

חייל שינה עדותו בגלל איומים ב„חיסול"

— מאת איתן מור, כתב „ידיעות אחרונות" —

חייל שהורשע בבית־הדין הצבאי במחוז המרכז במסירת עדות שקר במשפטם של שני חיילים־אסירים, שהואשמו בהתקוממות בחבריהם לכלא, נידון לשישה חודשי מאסר על־תנאי.

הנאשם, שהופיע כעד תביעה עיקרי במשפטם של שני האסירים, חזר בו בבית הדין מן העדות שמסר בפני חוקרי המשטרה הצבאית וטען כי אינו זוכר ואינו בטוח שהשניים אכן ביצעו את העבירות שמיוחסות להם.

כתוצאה מעדות זו נאלצו שופטי בית הדין לזכות את שני הנאשמים.

במשפטו סיפר החייל, כי הוא חזר מעדותו בבית הדין, מפני ששני האסירים איימו עליו ב„חיסול", ואף הזכירו לו כי יש להם נשק.

כיצד מצטרפים לקיבוץ?

פנה אל ועדת הקליטה של הקיבוץ המאוחד

- משרד ראשי, תל־אביב — רח' סוטין 27, טל' 03-245274, כל השבוע בשעות העבודה.
- חיפה — רחוב פרץ 31, טל' 04-662422, בימי א' 9.30—12.30, [illegible]
- ירושלים — בית ההסתדרות רח' שטראוס 17, טל' 02-225361, בימי ג' בשעות 17.00—18.00, [illegible]

תכנית

המדיטציה הטרנסנדנטלית

ליצירת חברה אידיאלית בישראל

הרצאות מבוא תתקיימנה:

תל־אביב: בימי א' 10.10.76 ; 17.10.76 בשעה 8.00 בערב, בבית לסין, רח' ויצמן 34.

ירושלים: בימי ג' 12.10.76 ; 19.10.76 בשעה 8.30 בערב, במרכז התוכנית העולמית, רח' רחל אמנו 26 (ליד מגרש הפועל ובריכת ירושלים), טל. 34390. אוטובוסים: 4 ; 10 ; 15 ; 18 ; 24.

חיפה: בימי ב' 11.10.76 ; 25.10.76 בשעה 8.30 בערב, בבית הרופא, רח' וינגייט 2.

נתניה: ביום ד' 20.10.76 בשעה 7.30 בערב, באולם אחלשם, רח' דיזאל 4 רמת יפה.

תאטרון סולן־מיקי סלד מציג

פסטיבל הזמר החסידי השמיני תשל"ז

תל־אביב — היכל התרבות 3 הופעות בחג־הסוכות

יום ג 12.10.76 (2 הצגות) 19.00-21.45

יום ד' 13.10.76 בשעה 21.00

חיפה — אודיטוריום יום ב' 11.10.76 בשעה 20.30

למכירה מכוניות במצב מצויין

פיאט 132 — אוטומטית 1974

פיאט 126 — (מיני) 1975

רנו 16 אוטומטית ורגילה 1974

סובארו 1400 D.L. 1975

מיני סובארו 1974

פורד קורטינה אוטומטית 1975

קופל — נהיגה עצמית בע"מ

רח' הירקון 252 — ת"א

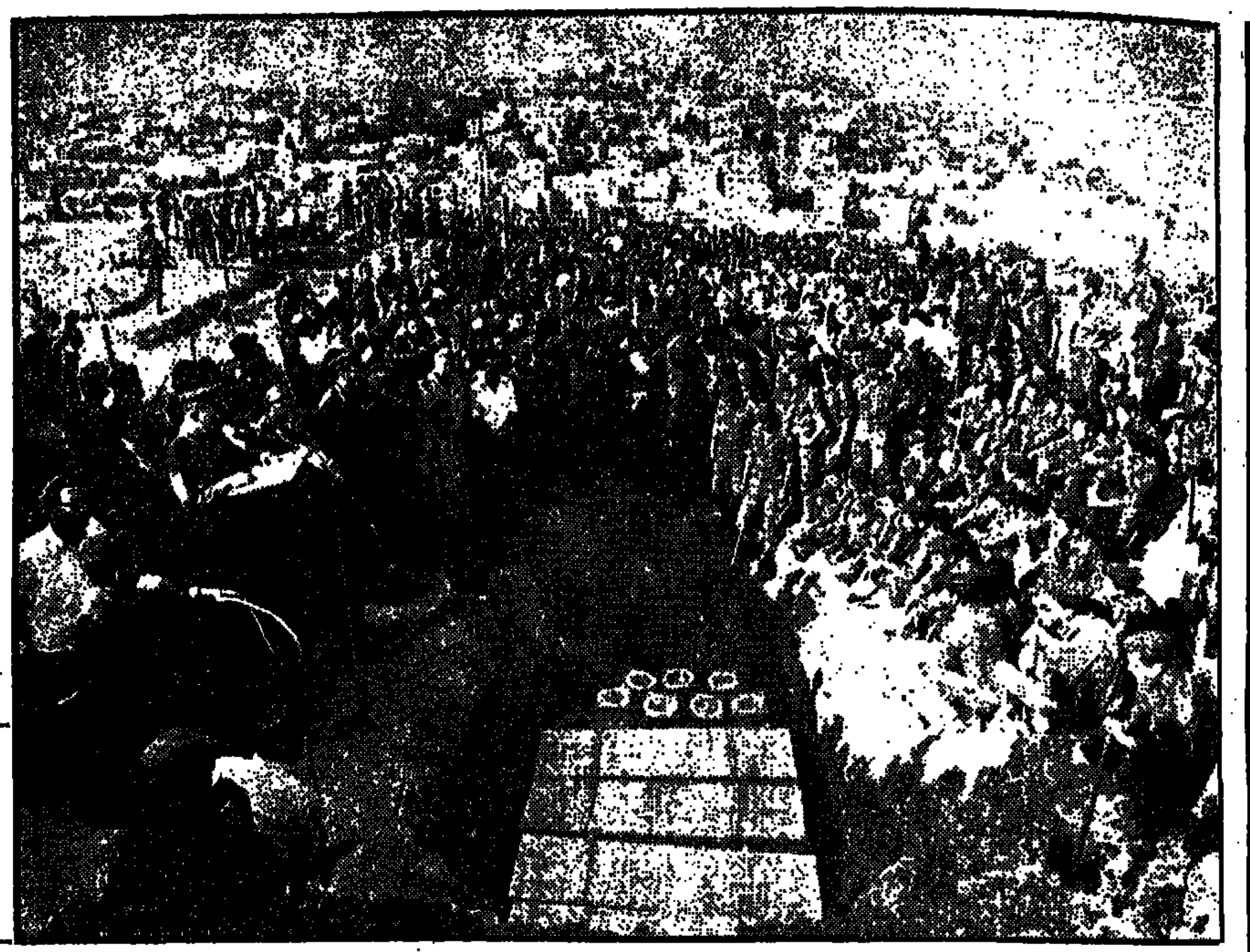

הרב הצבאי, תא"ל גד נבון, נושא הספד אחרון לתשמישי הקדושה, שנטמנו אתמול בבית־העלמין בחברון. בכדים הוטמנו הגווילים ובארונות שאר התשמישים שחוללו.

מאחורי וילונות הציצה חברון באלפי היהודים שבאו ללוות את תשמישי הקדושה שחוללו

מאת מנחם מיכלסון

כמו עיר מכושפת היתה אתמול חברון. מגורה על מנעול ובריח ובליבה תהלוכת־אבל, שבראשה גווילים קרועים, לוויה שמתיה דפים. רק עיניים הציצו מאחורי הווילונות שבחלונות המוגפים, עיניים של נערים שראו את חברון תשל"ז, עיניים של מבוגרים שראו את חברון תרפ"ט.

ואלפים. איש לא מנה כמה באו אתמול לחברון לחלוק עימה את העלבון, להלך אחרי הקרעים. איש לא שאל מאין באו — מכל הארץ, מכל החוגים. גם יריבים לדיעה ולדרך, שהמעשה במערת הביא אותם להלך בדרכי העיר הסגורה.

איש לא בכה אתמול בחברון. איש לא הליט עיניים. רק הילכו באגרופים קפוצים, נדחקים ונעלבים. לא שאלו מה הביא לשרשרת האירועים ששיאה — נכון יותר, שפילה — בהשתוללות במערת המכפלה. רק הלכו לטמון את השרידים, כמינהג ישראל, בבית־העלמין.

● המערה — סגורה

עד לשעות הצהריים שממו אתמול דרכי חברון, רק כוחות מוגברים של חיילים ואנשי בטחון היו פזורים לאורך הכבישים, בצידי המישעולים הצרים ועל גגות הבתים. הכניסה לעיר נאסרה. למערת המכפלה הותר להגיע רק מקרית ארבע. בדרך זו הגיעו סמוך לאחת בצהריים במכוניות פרטיות ובתחבורה מאורגנת כל האלפים שנזעקו לשמע המעשה המחפיר.

נאספו דוממים ברחבה הגדולה שמול מערת המכפלה. הכניסה למערה עצמה, שבה היו כנוסים הגווילים הקרועים ותשמישי קדושה שחוללו, נאסרה. רק הרבנים הראשיים, שר הדתות, הרמטכ"ל, שר הבטחון וקצינים בכירים במימשל ובפיקוד הורשו להיכנס. נכנסו — ויצאו משם במהירות. בדממה הזו, מול העיר הסגורה נשמעו היטב דבריו של הרב הראשי לישראל, שלמה גורן: „כל בית ישראל יבכו את השריפה אשר שרף ה', בערב יום הכיפורים התפרצו למערת המכפלה מאות פורעים מבני העיר חברון. ובצורה ונדאלית טיפוסית ומאורגנת, מוסתים על־ידי מוריהם למשטמה, קרעו לגזרים, השחיתו וחיללו את כל ספרי התורה שהיו במערה, את כל תשמישי הקדושה, את התפילין, הסידורים, החומשים, ניפצו בגרזינים את ארון הקודש, ובמקום הקדוש הזה לעולם כולה, לכל הדתות, ניאצו את קדוש ישראל".

הרב גורן הורגיש: אולי כוח לחיכוח ההלכתי בינו לבין הראשון לציון, הרב עובדיה יוסף, כי יש לקרוע על כך שתי קריעות. אחת על הכתב ואחת על הגוויל. אבל, אמר, אם נקרע על כל דף ודף, יתמלא כל הבגד קרעים־קרעים ואין מספיקין.

„במעמד נורא זה", אמר הרב גורן, „חייבים אנו לבקש מחילה וסליחה מספרי התורה ומכתבי הקודש שחוללו בצורה זדונית על־ידי צאצאי הפורעים של חברון תרפ"ט. מצווים אנו לערוך לעצמנו חשבון נפש, שמא לא יצאנו ידי חובתנו בשמירה על הקודש".

„גווילים קדושים", קרא הרב. „אותיותיכם פורחות באווירה של חברון. בשם כל קהל ישראל מבקשים אנחנו מכם, גווילים קדושים, סליחה וכפרה".

ואחר קונן במילותיו של רבי יהודה הלוי: „תורה תורה חיגרי שק והתפלשי בעפרים... עד מתי תבוט, רואה כל סתרים? קנא לתורתך, אלי, שרפות זרים..."

● הרמקולים נותקו

ואת דבריו הכואבים סיים הרב בקריאה לאנשי קרית ארבע ולראשי הציבור המוסלמי לא להיגרר למאבק. „להיות חיים משותפים עם הפנים לשלום". ולממשלה קרא הרב גורן למצוא פתרון הולם לציפיות הדתות היהודית והמוסלמית במערת המכפלה.

ואחריו הראשון לציון, הרב עובדיה יוסף: „לב מי לא נקרע לגזרים בהגיע אליו שמועה נוראה זו?". ואחר תבע: „אנו בטוחים שהממשלה תנהג ביד קשה בכל המתפרעים. כל כמה שיענישו אותם, לא יהא זה מספיק, כי הם קרעו את ליבו של העם היהודי. ואנו פונים אליכם להבטיח את שלומם של תושבי קרית ארבע. ויחזקו את ידיהם, ויבואו על הברכה".

ואז בא הרב משה לוינגר, רבה של קרית ארבע. הוא מבקש לעלות במדרגות המוליכות למערה. אולם חיילים עוצרים אותו. יש להם הוראות למי מותר לעלות במדרגות־המחלוקת. פורצת מהומה קטנה. ומלמעלה המדרגות מסמן הרב גורן לחיילים לאפשר לרב לוינגר לעלות. בעוד רב צבאי פיקודי קורא פרק תהילים, והקהל חוזר אחריו פסוק אחר פסוק. סגן הרב הראשי לצה"ל תא"ל הרב גד נבון, אומר קדיש. וגרסה, כי מסע הלוויה יכול לצאת לדרכו.

הרבנים והאישים כבר מתכוננים להרדת מן המדרגות, והנה נשמעת זעקתו של הרב לוינגר. ממעלה המדרגות: „עם ישראל, שימעו דבר השם. לא רציתי לדבר בפניכם, אולם לאחר דברי ראש הישיבה, בנו של מרן הרב קוק זצ"ל, שהורה לי לומר בפניכם דברים, אני מבקשכם לשמוע".

הקהל נדרך. לוינגר עומד על המדרגות ועיניו בוערות. מישהו מנתק את מערכת הרמקולים. ההתלחשויות בקהל גוברות, רבים קוראים להפעיל מחדש את הרמקולים. חיילים מתקרבים במבוכה. הרב צבי יהודה הכהן קוק ולוינגר מסתודדים.

„הרב אמר שעלי לדבר", קורא לוינגר בקול גדול. „כואבים אנו כאב קשה על קריעת ספרי התורה. מורי ורבותי, נקרע את בגדינו על המעשה הזה".

הרב משה לוינגר קורע קריעה גדולה בחולצתו (רבים בקהל עושים כמעשהו) ואומר: „אני רוצה לומר לעם ישראל, שלא כל האשמה רק באותם זרים ארורים, שעשו כזמנו את מאורעות תרפ"ט. לצערנו, יש כאן ספר לבן של ממשלת ישראל..."

מישהו בקהל: „כון, זו הסתה".

● „מעמד נורא"

מייד מהסים את הצועק. ולוינגר ממשיך בלהט: „אנו חייבים להודיע לכל עם ישראל, שהאשמה היא באותן החולשות של הממשלה, שהוציאה מבית כנסת שבערה 150 איש מבית כנסת שבו התפללו יהודים 350 שנה. ערביי חברון ראו זאת. הם יודעים על החולשות, והם גם שמעו באחרונה דברים איומים, כאילו תושבי קרית ארבע הם שגרמו להידרדרות, זו עלילה, היינו כאן שמונה שנים, נשי קרית ארבע הלכו לשוק. אשה אשה וטלה, ואף ערבי לא נגע בה. הלכנו כאן בנאון, והערבים ידעו שבגר הביתה, שכבנו לבית הכנסת „אברהם אבינו". רק כשלשולתי הממשלה גירשו אותנו, רק אז התחיל הכל".

מסוק שחג כל העת מעל המערה, גובר ברעש מדחסיו על דברי לוינגר. אולם זה לא נואש. קרא לממשלה לאשר מייד את אשר לא אושר לאנשי הקריה בשבועות האחרונים — להכיר מייד בעובדה שקרית ארבע היא חברון ולא שכונה בפאתי העיר. להביא להחזרת רכוש יהודי, לאפשר כניסה ליהודים למערת המכפלה. כפי שמאפשרים כניסה ליהודים לכותל המערבי.

ובינתיים, בעוד לוינגר נושא מידברותיו, כבר יצא מסע הלוויה לדרכו. תחילה לוויה בלי מלווים. על ארבעה קומנדקרים הועמסו שבעה ארגזים ובהם תשמישי קדושה, ו־ שבעה כדי חרס, ובהם הגווילים הקרועים והמחוללים. משמרות־כבוד של חיילים ישבו בירכתי הקומנדקרים. רק הרבנים הראשיים וכמה אישים ליוו את הארונות והכדים. כל האלפים עדיין הסכיתו לדברי לוינגר. כשסיים, החל הרב הנשיא צבי יהודה קוק לדבר. אולם קשה היה לשמוע את דבריו, גם מחמת חלישות קולו, וגם בגלל רעש המסוק, שעדיין הוסיף לרחף.

● ביטוי לשנאה

ואז יצאו האלפים. בהליכה איטית, לעבר בית העלמין היהודי הישן בחברון, עברו בין הבתים הסגורים והחנויות המוגפות, בין הבתים שמהם הציצו עיניים רבות. נחש־האדם התפתל בסימטאות חברון, ועלה במעלה הדרך לבית העלמין. שם כבר המתינו הרבנים הראשיים ורבנים צבאיים, ואליהם הצטרפו אישים שונים, ביניהם אורי צבי גרינברג, ח"כ מנחם בגין, אריאל שרון ועוד.

על בימת־עץ שחורה, מול הקבר הפתוח שבו היו מונחים ארונות העץ וכדי־החרס שסיפותיהם כוסו בלוחות־זכוכית, אמר תא"ל נבון: „שינאת ישראל מצאה את ביטויה בקרב עמים רבים על־ידי שריפה מוסבית של ספרי קודש. אבל גורל עם ישראל הוא גורל תורתו. עם ישראל הוא בן־אלמוות. תורת ישראל היא נצחית".

הרב יוסף שרביט מאשקלון קרא פרק תהילים. אמר קדיש.

חיילים כיסו את ארונות העץ ואת כדי החרס בעפר.

המגאזין היומי

שלמה שמגר — שעור בגזענות

עמוס קינן — חברון: אזהרה

עמוד 10

ח"כ נבון מספר על פגישתו עם מלך ספרד — מאת גדעון רייכר — עמוד 11

שיר אפרים שפרה:

במשרד המשפטים מפקפקים בידע המשפטי של השר...

השר צדוק

עמוד 24

משפחת VOLVO 77'

הגיעו ונמצאים בתצוגה

הבואים הבלעדיים: "מאיר" חברה למכוניות ומשאיות בע"מ

VOLVO 343 1400 סמ"ק · VOLVO 66 1100 סמ"ק · VOLVO 244 1990 סמ"ק

שלמה שמגר

שיעור בגזענות

פיטורי שר־החקלאות האמריקני — דבר בעיתו

אילו נאלצו שרים בישראל להתפטר בגלל פליטות־פה אומל־לות, היתה לנו מכבר ממשלה בהרכב חדש לגמרי. דא עקא, אצלנו אין ראש־הממשלה — למגינת־לבו, כפי שהוא — רשאי להדיח את עמיתיו, אפילו על מעשים ומחדלים חמורים, קל וחומר על מימרות־כנף המתעופפות כתרנגו־לות...

על כן הותמהנו, אולי, מן ה־חפזון בו „נפנף" הנשיא פורד את שר־החקלאות האמריקני, ארל באץ. ייחסנו את הנחרצות הזאת לעובדה, שברגש כמו באץ מהוות אבן־ריחיים על צווארו של פורד בתקופת־בחירות. כשכל קול עלול להשפיע על תוצאות המירוץ ה־צמוד. מי שמלגלג בנסיבות כאלה על הכושים האשר הם שחורים, או על היהודים באשר יש להם חוטם ארוך, או על האיטלקים ב־אשר הם מסריחים משום — מעיד על עצמו, שהוא כסיל, שמקומו לא יכירנו בצמרת־הממשל. מן הדין, שבגיל 67 כבר יהיה אדם נבון יו־תר.

□

טוב עשה הנשיא שמיהר להי־פטר משר־החקלאות לא רק מפני שהוא שוטה זקן, אלא גם מפני שהוא גזען.

בזמננו, כשהאשמות בגזענות מופרחות אהדדי חדשות לבקרים, בחן לנו קרל באץ שיעור קלאסי ביוהרה גזענית — וכדאי לנתחו על מנת לעמוד על מרכיביה ה־בסיסיים, האופייניים, של השחצ־נות הראסיסטית.

מה, בעצם, אמר השר, שכה הסעיר את אמריקה?

ניבול־הפה שיצא מפיו הית־זול עד כדי כך, ששום עתון אמ־ריקני לא העז לחזור על הדברים כלשונם. גם בארץ ראיתי רק שני עתונים שפירסמו את הצהרתו ה־מסקנית של באץ בעמודי החד־שות: עתון אחד פירסם אותם ב־מקור האנגלי; השני הדפיס או־תם בצינעה במדור של קוריוזים. שאר העתונים העדיפו לא לספק את סקרנות קוראיהם או ללטש ולשפץ את המיכתם המכתים ול־הגישו בעברית מקראית־משנאית צחה.

קשה, כמובן, לתבוע מבן־אי־כרים כבאץ שינסה את סגנונו. ה־משלים והדימויים הנאטורליסטיים שגורים בפי אנשים, שחיו בחיק־הטבע, הגם שביטויי „חוכמה כפ־רית" מקובלים יותר אצל מדינאים סובייטיים מאשר אמריקניים.

□

אך דומה, כי לא בצורת־ההת־בטאות עסקינן, כי אם במחשבת שמאחוריה.

מר באץ קבע שלוש אמיתות־יסוד על סמך נסיונו האישי וה־פוליטי. הוא פסק, כי הכושים אי־נם מתעניינים בפוליטיקה — וב־מיוחד אינם מחבבים את המפלגה הרפובליקנית — הואיל והם נוש־אים עיניהם רק לשלושה דברים בחיים: הדבר הראשון נושא אופי ארוטי, למותר להרחיב את הדיבור בנדון, כי כל אחד מבין למה מש־תוקק בשטח זה אדם שהוא מספיק מבוגר כדי להצביע בבחירות.

הדבר השני שמעניין את הכו־שים אליבא דבאץ, אינו מדהים כלל ואפשר לחזור עליו כלשונו: נעליים נוחות.

הדבר השלישי לקוח ממחסן המונחים המטאבוליסטיים ובאמת אין טעם לצטט במדוייק משפט־פו הטוען, שאמריקנים ממוצא אפ־ריקני אוהבים נוחות בשעת מילוי פונקציות גופניות פרטיות.

ניסינו לתרגם את גסות־הרוח של באץ מתוך טאקט מירבי — ודי"ל.

בשם זכות־הציבור לדעת.

והעוקץ טמון, כמובן, לא בעצם העובדה, שהשר המודח אמר מה שאמר כי אם בכך, שהוא ייחס שלוש מישאלות־לב אלה לכושים. באורח בלבדי.

רק טיפוס שהוא גזען מלידה מסוגל לטעון, שזה מה שמאפיין בני גזע אחר. ואילו לבנים מסוגו של באץ מצטיינים בכך, שהם אכן שונאים יחסי־מין, מעדיפים נעליים לוחצות ומוותרים על אינ־סטלציה סניטרית.

ואם זאת איננה גזענות מן הסוג האווילי והדמגוגי ביותר — חי נפשי, שאינני יודע הגדרה הולמת יותר.

עמוס קינן

חברון: אזהרה

המתרחש עתה בחברון חייב לשמש אות־אזהרה לעתיד, מכמה וכמה בחינות. בראש ובראש־ונה, הריהו משמש עדות לכשלון של כל תפישה, לפיה ייתכן שלטון דמוקרטי של רוב על מיעוט.

לא צריך הרבה דמיון, כדי לנחש מה היה קורה ליישוב העברי תחת שלטונה של מדינה חילונית־דמוקרטית ערבית. אפילו חירות הפולחן הדתי, שאותה מוכנים לכאורה להעניק ליהודים כל אלה השוללים מהם כל זכות לאומית — ספק אם היתה נשמרת. מדינת ישראל, והציונות, הגורסים מדינה יהודית ריבונית, אינם מוכנים לקבל שוויון זכויות וחירות הפולחן כחסד מידיו של כובש, ואפילו הוא כובש נאור.

מצד שני, מראה לנו חברון את הסכנות האיומות של השתלטות רוב יהודי על מיעוט ערבי. לכל אדם בלתי־משוחד ברור, שמדיניותה הרשמית של ישראל, הינה חופש דתי מלא לבני כל הדתות. אולם, המרחק ממדיניות רשמית ועד ליישומה — הוא כמרחק שבין העולם הזה והעולם הבא. שכולו טוב. דווקא בישראל, שהיא מדינה דמוקרטית, ודווקא מפני שהיא דמוקרטית, יכול מיעוט קיצוני קנאי לגרור את ישראל למלחמת ג'יהאד כלל־מוסלמית נגדה. עד אשר טחנות החוק האיטיות תפעלנה נגד אותו מיעוט, כבר נגרם הנזק. ואין זה משנה, מה היה הגץ הראשון שהדליק את הלהבה בחברון.

יש להניח שהערבים, היודעים היטב שהם תחת שלטון כיבוש, לא היו מעזים להתמרד, אלמלא חשו בפרובוקציה כבדה. ואגב, בפרובוקציה מתמשכת. אפשר להוציא מדעתו גם מיעוט שלו, שכמעט והשלים עם עובדות הכיבוש המרות. וכידוע, הער־בים לא השלימו עם הכיבוש; לכל היותר הם משלימים עם כמה עובדות, בכורח המציאות. אולם, כדי שיוכלו להשלים, על הכובש להימנע מהתגרות גלויה, מתמדת, משפילה. ואנשי קרית־ארבע לא חסכו כל השפלה מערביי חברון, ואינם חדלים להזכיר להם מי כאן הכובש, מי כאן הנכבש, למי יש צבא ולמי אין, ולמי המלה האחרונה. ובקיצור, לא צריך הרבה דמיון כדי לנחש, מה יהיה גורל המיעוט הערבי, כאשר ישראל תספח את השטחים אליה. והתפישה של גוש־אמונים תנצח.

מכאן ומכאן ניצבות שתי תפישות קיצוניות; זו אומרת — הארץ כולה שלי, וזאת אומרת — כולה שלי. זו מבטיחה, בצביעות, שוויון למיעוט שמנגד, ואף זאת מבטיחה, בצביעות לא פחותה, אותו שיוויון מדומה למיעוט שמנגד.

אירועי חברון מזכירים שוב, שרק פתרון החלו־קה — פתרון שהתקבל על ידי ישראל ב־1947 וממשלת ישראל מעולם לא נסוגה ממנו רשמית — הוא היחידי שיבטיח את זכויות כל העמים בארץ הזאת. וחלוקה, פירושה נכונות לוותר על השטחים כבוא יום השלום, ואי־סיפוח, לא להלכה ולא למעשה.

מכתבים

הגושרים

כל סיבה טובה אצלנו להשתמטות מעבודה. וטובה מכולן — יום־הכיפורים.

יום קדוש זה נותן „אליבי" להמוני־בית־ישראל, שאינם עוסקים בשביתות, בהשבתות ובסנקציות לשבות למרות הכל ב„נוסח הגושרים": אם חל יום הכיפורים ביום־שני, מדוע לעבוד ביום־ראשון, ולא להפכו ל„גשר"? ואכן: ערב יום־הכיפורים השנה הזכיר עיירה קטנה באיטליה הקאתולית, שמירת יום־ראשון כהלכתה...

לעולם לא אבינה, מדוע אין יהודים יכולים לעמול למחייתם בערב יום הכיפורים (בבוקר!) אלא אם־כן מנח־רים הם לרחוץ בים.

השבתון הכפול, הניגשר, עשוי גם להעניק לעמך־ישראל הבטלן הזדמנות להתבונן בעיניים ירוקות־מקינאה על הגרמנים המצליחים. אלה הלכו לבחירות בערב יום־הכיפו־רים, בלי לחשוש מחילולו של יום־השבתון שלהם.

ובלבד שלא יאבדו יום־עבודה.

כי גרמניה העניה אינה יכולה, כידוע, להרשות לעצמה את המותרות, שמעניקה המדינה הסוציאליסטית שלנו לאזרחיה העמלים קשה.

רמת־גן — ש. עפר

להעמיד דברים על דיוקם

בידיעה תחת הכותרת „שרי מפ"ם נתנו נשק תעמולתי בידי אויבינו" מובאים דברי ח"כ יורם ארידור, יושב־ראש ועדת הפנים של הכנסת האומר:

„דו"ח קניג פורסם על דעת שרי מפ"ם. הם העדיפו את האינטרס המפלגתי על פני האינטרס הלאומי ונתנו נשק תעמולתי בידי אויבינו. שרים שנהגו כך חייבים להתפטר מייד — ואני קורא לשרים שם־טוב ורוזן להתפטר מה־ממשלה".

גם אם היה משהו מן האמת בדברי ח"כ ארידור מ„ה־ליכוד", הרי שאפשר היה לשאול על מידת ההגיון שיש בתביעה להתפטרות שרים, שהביאו לידיעת הציבור את תזכיר קניג, ולא לתבוע התפטרותו של מי שכתב מסמך גזעני זה. אך ברצוני להעמיד דברים על דיוקם;

את תזכירו של קניג קראתי לראשונה בעתון „על המשמר" ביום בו פורסם ולא הייתי שותף בקבלת ההחלטה לפרסמו. נשאלת לכן השאלה, כיצד מרשה לעצמו יורם ארידור, לא רק כחבר כנסת אלא במיוחד כיושב־ראש ועדה פרלמנטרית, להפיץ ברבים בדותות מבלי לטרוח אפילו לבדוק את מקורן.

ירושלים — ויקטור שם־טוב, שר הבריאות

מעשה אנטי ממלכתי

במדור זה ביקש באחרונה קורא לדעת, מה דעתי לגבי חלקים מסויימים ב„מסמך קניג". התשובה הנה חד־משמעית; שיוויון זכויות מלא לכל אזרחי ישראל ללא הבדלי מוצא, גזע, דת או לאום. (ראה מצע „הליכוד" לכנסת והחלטות ועידות המפלגה הליברלית). זהו בסיס קיומה החוקי והמוסרי של ישראל. הוא זהה עם מושגי בדבר איכות חיים והסביבה.

באשר למסע נגד מחבר המיסמך — אוסיף את אשר אמרתי בדיון בישיבת ועדת הפנים ואיכות הסביבה של הכנסת:

הפקידים הממשלתיים לדרגותיהם חייבים בביצוע מדי־ניות, הנקבעת ע"י הממשלה. אין להסתייג ממנה ואין לסטות מקווייה. חובתם לספק לממונים עליהם מידע והערכות מצב על הנעשה בתחום עיסוקם. כל פירסום מידע פנימי הוא מעשה אנטי ממלכתי וראוי לגינוי.

התביעה לפטר את קניג — בגין דיעותיו — הנה אקט המזכיר מישטרים טוטאליטאריים ושיטות ממשל שאין לגביהן אלא גישה אחת: זו של המפלגה!

שאלה נוקבת כשלעצמה היא: מה תגיב אווירת העוויינות שנוצרה, לגבי אפשרות המשך תיפקודו של מחבר המיסמך.

הכנסת, ירושלים — ח"כ יוסף תמיר

בקופת חולים מחכים, מחכים...

כחבר ותיק בקופת חולים הכללית של ההסתדרות, בסניף עמק אילון ביד אליהו, תל־אביב, הופתעתי לנוכח הסדר החדש, בו נתקלתי, כאשר רציתי לגשת לרופא מק־

צועי. לפי הסדר זה, חייב החבר לחכות בתור על־מנת לקבל מספר לרופא המשפחה. המתנה זו נמשכת, לפי נסיוני, בערך שעה. אחר־כך חייב החבר לחכות כשעתיים נוספות עד כניסתו לחדר הרופא, וזאת רק על מנת לקבל הפניה לרופא המקצועי.

כמובן שלרופא המקצועי אי־אפשר כבר לגשת באותו יום. למחרת היום חוזר הסיפור על עצמו. הפעם בתור לרופא המקצועי. לחכות למספר, לחכות לרופא.

ברצוני לשאול את מי שהנהיג את הסדר, האם חשב בכך להקל על החברים, או אולי להקשות עליהם? ושמא לא חשב כלל?

תל־אביב — צבי רגר

הצמדה של הביטוח הלאומי

עקב התרחשויות האחרונות בכל הנוגע לביטוח רפואי ולביטוח רכב, מן ההכרח, לדעתי, להצמיד אל הביטוח ה־לאומי — שכבר הוכיח יעילותו הרבה מעבר למוסדות ממ־שלתיים אחרים — גם את הביטוח הרפואי חובה; את ביטוח רכב חובה; ואת קיצבות הסעד.

הצמדתם של אלה לביטוח הלאומי תגרום חיסכון רב בגביית הכספים ותחלק את העומס יחסית לגובה ההכנסות, פחות או יותר.

רמת־השרון — אביגדור פורת

יוחנן להב

בזכותה של מבוכה

כמשפטן המאמין בחשיבותו של של־טון החוק, ברור לי שהרב משה לוינגר, אחת דינו — למאסר.

כיהודי, ודווקא כזה המגדיר את עצמו כבן הלאום היהודי וכחסר דת, אינני יכול להבין איך יכולה ממשלה יהודית לאסור על רב בישראל להתפלל במקום מקודש לדת ישראל.

כישראלי, קשה לי להבין את תלונתה וזעמה של ממשלת ישראל על שהירדנים מנעו מיהודים גישה לכותל, אם אותה ממשלת ישראל מונעת מיהודים גישה לחורבות בית־כנסת עתיק בחברון.

כאורח, הממלא רק את חובותיו החוק־יות, אני מלא הערצה לאנשי גוש אמו־נים, שבהם אני רואה את אחרוני המג־שימים והחלוצים. אנשים שלא רק נאה דורשים, אלא גם נאה מקיימים (או, לפ־חות, מנסים לקיים).

כחסיד הדמוקרטיה, אני נחרד ממעשי־הם של אנשי גוש־אמונים ומאמונתם ה־כנה שיש דברים העומדים מעל לשלטון הרוב.

כמי שהיה מסכים לבינאום ירושלים, כולה תמורת שלום של אמת, אני מבין מדוע הממשלה אוסרת מרשה לאנשי גוש־אמונים להתנחל איפה שהם מבקשים ל־התנחל. כמי שגורס שממשלת ישראל שגתה שהחזירה אפילו את כיבושיה ב־אפריקה תמורת משלום, קשה לי להבין מדוע אין ממשלת ישראל מעודדת (אפילו לצורכי מיקוח ולחץ על הער־בים) התיישבות יהודית ביהודה ושומ־רון (כאיש, המתיימר להיות בעל הגיון, אינני מבין מדוע גירשנו את הסורים מ־רמת־הגולן, כדי שלא יירו משם בתות־חיהם על ישובי עמק־החולה, ואחר־כך הקימונו ישובים על קו הגבול בגולן).

כמי שמנסה לחשוב על יותר ממהלך אחד קדימה במשחק השחמט, אינני מבין איך הצליחה ממשלת ישראל להסתבך — כפי שהסתבכה — בפרשת הרב לוינגר וגוש־אמונים.

כמי שביקר יותר מפעם את מעשי ה־ממשלה — ואף העז יותר מפעם לעוץ לה כיצד עליה לנהוג — אני מלא השתת־פות בצערם של שריה שיצטרכו (יצטר־כו?) ביום מן הימים להחליט מה לעשות עם גוש־אמונים. אילו התפללתי בבוקר, הייתי מוסיף אל סידרת הברכות של „ברוך שלא עשני..." משפט נוסף: „ברוך שלא עשני שר"...

כמי שלא איכפת לו להשתייך למיי־עוט, אינני נמנה על אלה היודעים שהרב לוינגר הוא פאשיסט קלריקלי ואנשי גוש אמונים נאצים יהודיים; וגם לא על אלה המאמינים שנעליהם המסומרות של צעירי הגוש משמיעות את פעמי המשיח.

אבל, האמת חייבת להיאמר, שתמיד הייתי בדעותי:

- כחבר „ההגנה" חלקתי על ה־הגדרה שה„פורשים" היו עוכרי־ישראל.
- לא האמנתי בגדולתה של ה־גב' מאיר כאשר כל הארץ נשאה אותה על כפיים ואפילו במעשיו של דוד בן־גוריון ראיתי משגים נוראים בצדם של ההישגים ההיס־טוריים.
- אריק שרון היה מפקדי הישיר ואני מאמין שהוא גדול מצביאי ישראל בכל הדורות — אבל אם עלי לבחור בינו לבין ראש ממש־לת ישראל הנוכחי, אצביע ללא היסוס בעד יצחק רבין.
- למרות האמור בסעיף הקודם, אני מסכים עם מרבית מעשיו של שמעון פרס ומשתכנע מרבים מאד מניתוחיו וטיעוניו.
- תגובתי על דברי הרהב של הרמטכ"ל גור („צה"ל הוכיח ב־אנטבה שהוא חזר אל עצמו") היי־תה תגובה של פחד: „אלוהים אדי־רים, האם שוב נתחיל לזלזל ב־אויב?"
- אפילו על הנרי קיסינג'ר אין לי דעה חד־משמעית; הוא היה הסכין שהעם האמריקני תקע ב־גבה של בעלת־הברית הדרום־וייטנאמית; בימים אלה הסגיר את הלבנים ברודזיה לידי השחורים, שיטבחום ו/או יגרשום מארצם תוך פרק־זמן קצר ביותר. ובכל זאת — אינני משוכנע שהמסקנה היחידה הנובעת מכך היא שהנרי קיסינג'ר גם פועל למען חיסולה של ישראל.

□

אני מודה בפה מלא: אני נבוך. רק דבר אחד, אומר להגנתי: לנבוכים אין קונספציה...

ח"כ יצחק נבון על פגישתו עם חואן קארלוס:

„אין לצפות לתוצאות רשמיות - למרות גילוי" האהדה לישראל"

— מאת גדעון רייכר —

מלך ספרד, חואן קרלוס, לחץ בחמימות את ידיהם של חברי המשלחת הפרלמנטרית מישראל. מזכיר־הכנסת, נתנאל לורך, השולט בשפה הספרדית, שוחח עם המלך ונשאל לפתע: „האם יצחק נבון נמצא אתכם? שמעתי שהוא חבר במשלחת שלכם".

ח"כ יצחק נבון — חואן קארלוס
„על תצלום משותף דווקא לא חשבתי"

„הוא הצטנן", השיב מזכיר־הכנסת.

„כאשר יחלים", אמר המלך, „שיתקשר אלי, אני מבקש לראותו".

הדבר היה לפני כשבוע. יצחק נבון התאושש ממחלתו הקצרה ומיהר להתייצב בארמונו של מלך ספרד, הניצב בראש גבעה, המרוחקת כעשרה מילין ממדריד ומוקף עצי־זית עתיקים.

ורומנסות ספרדיות — כשי

ארבעים דקות נמשכה פגישתם של השניים. על מה שוחחו?

„לא היתה מטרה פוליטית לשיחה הזאת", אומר יצחק נבון בביתו שבירושלים, „זו היתה שיחה פר־טית על כל מיני נושאים".

„מלך ספרד", הוא מוסיף בהערכה רבה, „הינו אדם חביב וגלוי־לב, המסלק מייד את המחיצות בינו לבין איש־שיחו, אדם נעים מאד. בשיחתנו הקצרה גילה אהדה לעם היהודי ולישראל אם כי אינני מצפה לתוצאות רשמיות מהשיחה הזו"...

ראשית היכרותו של יצחק נבון עם מלך ספרד היתה כבר לפני שנתיים. ח"כ נבון, המכהן כיום כיו"ר ועדת־החוץ־והבטחון של הכנסת עשה אז בספרד כאורח פרטי, לצורכי מחקר שערך. הוא, השולט בשפה הספרדית על בוריה, ביקש לחקור את אימי האינקוויזיציה.

אחד מידידיו הספרדים של נבון הסדיר אז פגי־שה בינו לבין המלך המיועד: הנסיך חואן קרלוס.

השיחה שהתקיימה אז נמשכה כשעתיים. בביתו של הנסיך, „הייתי הישראלי הראשון שהוא פגש בו", נזכר יצחק נבון. „הנסיך ביקש לדעת מהי שפת הלדינו ואני סיפרתי לו ואף הגשתי לו שי: תקליטים של הרומנסות הספרדיות. דיברנו אז על גורלו של העם היהודי בספרד בדורות עברו והנסיך גילה ענין וגם ידע רב בנושא זה".

„זהו מלך שמושל"

הקשר בין נבון הירושלמי והנסיך הספרדי לא נותק לאחר אותה פגישה. הוא נשמר באמצעות פריסות־שלום ששיגר הנסיך באמצעות ידידים ש־ביקרו בישראל ונבון החזיר שלום.

יצחק נבון מדבר בהוקרה רבה על מלך ספרד; „זהו מלך שמושל. יש לו תפקיד של ממש. הוא מע־לה ומוריד שרים, ובאחרונה אף פיטר גנרל בצבא".

מה שחסר לנבון מאותה פגישה עם המלך הוא — תצלום משותף. „על זה דווקא לא חשבתי", הוא אומר ומוסיף בחיוך: „וכי מה הייתי צריך לעשות, לבוא לארמון עם צלם"?

המשלחת הפרלמנטרית שיצחק נבון עמד בראשה, שהתה בספרד כשבועיים, בהזמנת הוועידה ה־93 של האיגוד הבין־פרלמנטרי. חברים היו בה ח"כ יוחנן בדר וד"ר אלימלך רימלט („ליכוד"), משה שחל ושושנה ארבלי־אלמוזלינו („מערך") ואברהם מלמד (מפד"ל).

הח"כים הישראלים נאלצו להיאבק בחירוף־נפש ממש, נגד הצעות החלטה עויינות לישראל.

„עיקר הזעם כלפינו", מספר יצחק נבון, „יצא הפעם בעטיה של ידידותנו עם דרום־אפריקה. אפי־לו ידידים שלנו דיברו בצער ובכאב על מה שכינו; הקשרים שלכם עם המשטר הגזעני בדרום־אפריקה". „הדיבורים הללו", אומר בכאב יו"ר ועדת־החוץ־וה־בטחון של הכנסת, „גרמו לנו נזק גדול".

פגישות רבות קיימו חברי המשלחת עם גופים, אישים ומוסדות אחרים. גולת־הכותרת היתה פגי־שתם עם חברי סמינר נוצרי, בו נלמדות בעיות היהדות. סמינר זה, המנוהל על־ידי כומר, קם ב־מטרה להעמיק את חקר היהדות בספרד.

„טוב, בואו נתחיל"

אחת המשתתפות בסמינר, נז..יה אזוקה, חקרה ומצאה כי עד כה התקיימו 216 עלילות־דם נגד יהודים. בשיחה גלויית־לב עם אנשי סמינר זה, הציע יצחק נבון: „כדי שנוכל ללמוד איש את נפש חברו ולהביא לקירבה בין היהדות והנצרות, עלינו להניח על השולחן את כל שמציק לנו. את מה שאנו חשים בלבנו זה על זה, את כל הדעות הקדומות. יש לפרק את המטען הנפשי הזה, רק כך נוכל להגיע להבנה".

מבוכה נשתררה סביב השולחן הרחב אליו הסבו חברי הסמינר ואורחיהם. כאשר סיים הח"כ הישראלי את נאומו, אז קם כומר אחד והציע: „טוב, בואו נתחיל".

היה זה רב־שיח ארוך, שנמשך בעצם עד היום.

יעקב כרוז

שני מונולוגים בטלוויזיה

מונולוג א'

המצב בעניין נשירתם או עלייתם של יהודים היוצאים מברית־המועצות — פשוט וברור. אינני מבין, מדוע צריך לסבך אותו כל־כך. הציונות איננה תורה שרצתה לפתור את בעיית היהודים בגולה על־ידי ריכוזם בארץ־ישראל, אלא היא אידיאולוגיה הומא־ניטרית, שכל מענייניה נתונים להעברת יהו־דים מארץ אחת של המצוקה למדינה אחרת של הגולה, כדי לחלצם ממצוקה בהווה ולהב־טיח להם צרות בעתיד. כך תהיה הציונות תנועה נצחית, שלעולם לא ינוס ליחה.

אף־על־פי־כן, אני מודה, שכשם שרש־אים היהודים לנשור, יש להם זכות גם לעלות ארצה, בדיוק כמו לערבים. בעיני, שווים כל בני־האדם ואני מתנגד לכל הפליה. מי זה קבע, שהוודקה עדיפה על הוויסקי? יחד עם זה, אני עומד גם על זכותם של עדות־המזרח לשתות וודקה. אם תחשק נפשם בכך.

מה? אני מבקש להדגיש, שאין כאן שום ענין אישי. ויסקי ו־וודקה — סליחה — נשי־רה ועליה יכולים בהחלט לדור בכפיפה אחת מבחינה ציונית־הומאניטרית. אני צודק לחלו־טין. אני לא אתן לך לדבר ואין צורך שתש־מיע גם אתה את דעתך.

מונולוג ב'

אינך יכול לתאר לעצמך, איזה סבל הוא להיות אשת שגריר. עליך לגור בבית נאה. נאסר עליך לשרת את עצמך ומכריחים אותך להיזקק לפחות לעוזרת אחת; מחובתך לטפח את עצמך, להתלבש יפה, ללכת למסיבות, להשתתף בסעודות ולעתים גם לערוך קב־לות־פנים וארוחות. המקומיים — גויים ו־יהודים — רואים בך, משום־מה, גם נציגתן של נשי ישראל ומצפים ממך להתנהג כיאה למעמד כזה. את מרגישה עצמך כל הזמן כפסל על כנו. אולם בעוד שזה שותק, את מוכרחה להקפיד ולומר רק דברי־חוכמה.

בהתחלה זה מעניין. אחרי־כן זה משעמם עד מוות. גם שכר לא נותנים לך על טר־חתך, רק לבעל משלמים משכורת. או יום אחד אמרתי לעצמי — די, נוכחתי, שבעצם אין כל־כך הרבה ארוחות וקבלות־פנים ו־החלטתי לעשות משהו מועיל בזמן הפנוי שלי. קיבלתי עלי ניהול סלון־יופי. אינני מבינה מדוע קמה התרגשות כה גדולה. לו פתחתי קונדיטוריה, היה יותר טוב?

אומרים, שאסור לאשת שגריר לעבוד? אני לא הייתי הראשונה, שהפרתי את החוק. אתה אומר, שעבריין נענש. אפילו עברו אחרים לפניו אותה עבירה? או מה — גם אני חזרתי ארצה.

*

הערת המביא לדפוס: בטעות שודרה התכנית זו בשעות הערב למבוגרים. מלכ־תחילה היא נועדה לטלוויזיה החינוכית, בש־ביל ילדים.

היא גמרה לך את הביטוח...

ביטחת את העסק שלך ושילמת הכל.
יום אחד, לא כל־כך בהיר, ודווקא בזמן שאתה זקוק לביטוח - מתברר לך כי לא נשאר ממנו הרבה.
איך זה?
ערך הכסף ירד ואיתו ירד ערך הביטוח שלך.
בקיצור: האינפלציה גמרה לך במעט את הביטוח.
להלחם באינפלציה - קשה מאד.
אולי אפשר לסדר ביטוח נגד אינפלציה?
אפשר, בהחלט. הנה מה שמציעה לך חברת "הסנה", חברת הביטוח הגדולה בישראל:
ביטוח צובר.
מיום סידור הביטוח של העסק שלך, יגדל סכום הביטוח בשיעור ההתייקרויות הצפויות במשק.
דוגמא: אם במרוצת שנת הביטוח יגדילו ההתייקרויות במשק את ערך העסק שלך בשיעור של 30% - יגדל אוטומטית, בשיעור דומה, ערך רכושך המבוטח **בביטוח צובר** של "הסנה".
שים לב! אתה לא תשלם את מלוא הפרמיה הנוספת, 50% ממנה תשלם חברת "הסנה".
התקשר נא עם סוכן "הסנה", הוא יספר לך על **ביטוח צובר.**

ביטוח צובר של חברת "הסנה", חשוב, ויפה שעה אחת קודם.

הסנה
חברה ישראלית לביטוח בע"מ

„מימצאי מכונת האמת מצביעים שהחקירה מתנהלת בכיוון הנכון"

ביהמ"ש המחוזי החליט להאריך מעצרם של האחים ויינגרטן

שופט בית המשפט המחוזי, דב לוין, החליט אתמול להאריך את מעצרם של התאומים יהושע ואלכסנדר ויינגרטן ובכך קיבל את ערר המשטרה על החלטת שופט שלום לשחרר את השניים בערב יום הכיפורים.

השופט המחוזי קבע כי חקירת ז של השניים במכונת האמת גילתה שהם קשורים במישרין לפריצה למרתף הכספות של בנק ברקליס־דיסקונט ברמת־גן. לפיכך תמוהה בעיניו החלטת שופט השלום לשחררם בערבות בשלב זה של החקירה.

האחים ויינגרטן נמצאים במעצר כבר 37 יום. בהארכת המעצר האחרונה קבע שופט השלום אריה בן־ארי כי הוא מאריך את מעצרם בשבעה ימים, כדי לאפשר למשטרה לקיים מיסדר זיהוי ולבדוק אותם במכונת אמת.

המפקח שמואל קורנבלאו מסר כי שני האחים מתחמקים ממיסדר זיהוי. ולכן צילמה המשטרה אחד מהם בטלוויזיה במעגל סגור, והראתה את הצילומים לעד. לדבריו, זיהה העד את אחד האחים.

בדיקת המשטרה במכונת האמת העלתה, כי הם השתתפו בפריצה.

סניגורם, משה רום, תקף את צורת מיסדר הזיהוי של המשטרה. והשופט הודיע כי הנושא יוכרע רק בעת המשפט.

השופט דב לוין קבע עוד, כי המימצאים של מכונת האמת מחייבים להשאיר את השניים במעצר. אמנם אין אלה ראיות להוכחה בבית משפט. אבל הם מצביעים על כך שחקירת המשטרה מתנהלת בכיוון הנכון. נוסף על כך הוצגה בפני השופט הודעה שגבתה המשטרה ב־25 בספטמבר, והודעה זו „מטילה צל כבד על שני האחים".

השופט קבע, כי מעיון בתיק המשטרה מתברר, שמתקיימת חקירה יסודית ושיטתית, שהניבה פירות לא מבוטלים. החקירה היא נגד חשודים שונים ולכן אין לשחרר בערבות את האחים ויינגרטן.

השופט האריך את מעצרם של האחים בחמישה ימים.

כשצופה מבקש שיביאו שוטר

דוד דילר, בן 18 וחצי, הובא אתמול לבית־משפט השלום בתל־אביב כשהוא מודדה על קביים, ורגלו הימנית בגבס, וידו הימנית חבושה.

רס"ר ששון דורי, נציג משטרת מרחב הירקון, טען כי דילר התפרע במוצאי יום הכיפורים באולם קולנוע „גורדון" בתל־אביב, ושבר שם דלת זכוכית.

אך החשוד כך סיפר: „קניתי בקופת הקולנוע שלושה כרטיסים להצגה השניה. אך בטעות נתן לי הקופאי כרטיסים להצגה הראשונה. ישבתי במקומי, ובאו בעלי אותם מקומות להצגה השניה, ודרשו שאפנה את המקומות. סירבתי, ודרשתי שיביאו שוטר. הסברתי להם שרכשתי את הכרטיסים תמורת כסף, ושזכותי לשבת במקומי.

„הם הביאו שוטר, והוא דרש ממני לקום. נפצעתי באחרונה ואני הולך בעזרת קביים. לכן התקשיתי לקום. אמרתי לשוטר שאקום בעוד רגע. השוטר החליט „לעזור" לי לקום, ובכוח הרים אותי, דחף אותי, והשליך אותי לכיוון מדרגות הכניסה של אולם הקולנוע. התגלגלתי בכל המדרגות, ונפלתי על דלת הזכוכית שבקצה המדרגות. ידי ניפצה את הזכוכית, ונחתכה בשלושה מקומות.

„המשטרה הביאה אותי למגן דוד אדום, ושם נתפרה ידי, בתקרתי, והושלכתי למעצר ל־48 שעות".

לאחר ששמע את הסיפור, החליט שופט השלום לשחרר את דוד דילר בערבות אביו על סך אלף ל"י.

נציג המשטרה, רס"ר ששון דורי, הודיע, כי תיפתח במשטרה חקירה פנימית על התנהגות השוטר. השופט פקד להעביר את החלטתו לידיעת מפקד מרחב הירקון במשטרה.

ביד מרדכי הוחלט לנסות הצבעה חשאית

מאת ראובן לייב
כתב „ידיעות אחרונות"

חברי הקיבוץ יד־מרדכי החליטו, בתום דיון סוער, לאמץ את שיטת ההצבעה החשאית „לתקופת נסיון" — שנה אחת. השיטה תונהג בעניינים אישיים, השתלמויות ותפקידים מרכזיים.

באסיפה היו רבים שהתנגדו לשיטה זו. הם טענו שבקיבוץ צריכים להיות יחסים גלויים ומוטב לומר את הדברים „בפה מלא". לדעת חברים אלה ההצבעה החשאית גורמת להרס היחסים החברתיים ומעוררת צביעות.

מחייבי ההצבעה החשאית אמרו שהשיטה מגדילה את המעורבות של החברים ומשחררת אותם מלחצים חברתיים לא רצויים.

הגנבים פרצו למפקד המשטרות

גנבים פרצו לדירתו של מפקד תחנת המשטרה בטבריה, רב־פקד דן קרן. וגנבו מתוכה שטיח בשווי של 2,500 לירות.

הפריצה היתה בדירה שנרכשה על־ידי מר קרן — אך משפחתו עדיין לא עברה לגור בה.

בלי קשר לגניבה זו נערך אתמול מיבצע נרחב של לכידת עבריינים ופורצים, על־סמך מידע שהגיע למשטרה. במשך הלילה נעצרו שמונה חשודים, אשר הודו ב־15 התפרצויות, ונמצא רכוש גנוב בשווי רב.

חיפנים הפגינו נגד פיטורי מהנדס העירייה

קבוצת אזרחים צעירים ש„איכפת להם" הפגינו בצהרי אתמול מול רחבת עיריית חיפה במחאה על פיטורי אברהם קולומבוס, שנבחר במיכרז מהנדס העירייה ופוטר מעבודתו.

ההפגנה, שקיבלה רשיון מהמשטרה, עברה בשקט.

ועד בוגרי „הריאלי", שקולומבוס הוא אחד מבוגריו, הודיע כי הוא תומך במאבקו נגד העירייה.

אברהם קולומבוס מוסיף לבוא יום־יום לעבודה, אף כי משרדו נסגר בפניו וגם מקום החניה. קולומבוס, שהוא מהנדס במקצועו, שהה בארה"ב כשפורסם המיכרז. הוצע לו לתפקיד מהנדס עיריית חיפה. הוא זכה בתפקיד, ולכן עזב את משרדו בארה"ב ושב לחיפה. אלא שכאן החליט מי שהחליט כי כישוריו אינם מתאימים, בלי שנתנו לו אפשרות להוכיח את יכולתו. הוצע לו לעבור לתפקיד אחר. אולם הוא סירב. כי לדבריו עזב את ארה"ב בשביל לעבוד כמהנדס עיריית חיפה, וכל עוד לא איפשרו לו לעבוד בתפקיד שבו זכה, אין לאיש זכות לפטרו.

חשוד בהשחתת פני נערה

חיפני נעצר כחשוד בהשחתת פני נערה מקרית־אתא, שלא נכנעה לדרישותיו לעסוק בזנות.

הנערה, בת 19, הועברה לבית החולים רמב"ם חבולה קשה בפניה.

ביהמ"ש העליון ביטל עירעור בגלל זילזול בהוראות טכניות

הגשת פסקי־דין לא־קריא לשופטי בית־המשפט העליון ואי־ציון כתובותיהם של מגישי העירעור ושל המשיבים בעירעור, עלו ביוקר לפרקליט חיפני וללקוחותיו המערערים. העירעור שהגישו לא התקבל, בגלל הפגמים שמצאה בו מזכירות בית־המשפט העליון. רשם בית־המשפט העליון סרב לקבל בקשה של הפרקליט להאריך את המועד, ולאפשר להגיש בשנית את העירעור.

כיוון שבינתיים פג המועד האחרון להגשת העירעור, ביקש הפרקליט מרשם בית המשפט העליון, השופט המחוזי דוד בר־טוב, שיאריך לו את המועד להגשת העירעור. בין השאר טען הפרקליט כי המדובר ב„פגמים טכניים", ויש להתחשב בכך.

השופט בר־טוב לא קיבל טענה זו. והדגיש כי הפגמים שהתגלו אינם „טכניים" בלבד. „עורכי־הדין המגישים מיסמכי בית־דין לבית המשפט חייבים להקפיד הקפדת־יתר, ולבחון מיסמכים אלה בחינה מדוייקת, אם אכן עונים אלה על דרישות החוק. לדעתי, גם ללא הוראה מפורשת בתקנות, חובה על עורכי־הדין להקל על בית המשפט במלאכתו, ולאפשר לשופטים לקרוא ולעיין במיסמכים שהוגשו על־ידיהם ללא מאמץ יתר. במקרה שלפנינו לא דאג הפרקליט למלא אחרי הוראות סדרי־הדין, ואם אי־הקפדה זו גרמה להחמצת המועד להגשת העירעור אין לו אלא להלין על עצמו", קבע השופט.

תעשיין בן 76 סרב לוותר לסחטנים בתל־חנן

מאיר אלפסי (23) ושמעון הדיין (21) מתל־חנן, הואשמו אתמול בסחיטה מבעלי עסקים בעיירה ובאיומים עליהם.

בכתב האישום שהוגש לביהמ"ש המחוזי בחיפה נטען, כי השניים סחטו אלפי ל"י מבעל מיפעל לאסבסט „ויינר את טרקו", שבו עבדו. עוד נטען כי איימו על בעל קונדיטוריה ולקחו עוגות מבלי לשלם, וכי סמוך למעצרם יידו הנאשמים אבנים וסכין בבעל בקונדיטוריה, שסירב לתת להם עוגות. כן הם סחטו 3000 ל"י מאחד מתושבי תל־חנן, נכנסו לבית־הקפה „שלמה" ולקחו סיגריות ומשקאות בלי לשלם. בעל בית הקפה נענה להם מפחד שיגרמו נזקים לבית הקפה ולמשפחתו.

בכתב האישום מוזכר שלמה וינר, בן 76, בעל „מוצרי ישאסבסט", כמי שסירב להיכנע לסחטנים.

ירון הורשע בגרימת מוות של נכדת רב־ניצב סלע

תת־אלוף (מיל') חיים ירון, שהיה ראש מחלקת הציוד בחיל־האוויר, הורשע בבית־משפט השלום בתל־אביב בגרימת מוות ברשלנות, ונדון ל־15 חודשי מאסר על תנאי, לשלילת רשיון הנהיגה למשך שנה בפועל ולשנתיים נוספות על תנאי, ולקנס 2,000 ל"י.

ב־10 בנובמבר אשתקד נהג תא"ל (מיל.) ירון את מכוניתו ברחוב ש"י עגנון, בשטח תכנית ל' בצפון תל־אביב. סמוך לשעה 4 אחרי הצהריים עברה את הכביש הדס סלע, בת שמונה, נכדתו של רב־ניצב אהרון סלע ז"ל, שהיה מפכ"ל המשטרה. חיים ירון דרס את הילדה למוות.

כיוון שלא היו עדי־ראיה למקרה, התבסס משפטו של תא"ל ירון על עדותו של הנאשם.

הוא העיד כי הבחין מרחוק בילדה, עומדת על שפת הכביש. לדבריו, ירדה הילדה אל הכביש רק כשקרב, והתאונה נגרמה בשל רשלנותה לרוץ על הכביש. תת־אלוף ירון נהג במהירות 50 קמ"ש.

סניגורו, שמעון מורחי, טען, כי המהירות היתה סבירה, וכי של הילדה, שפרצה אל הכביש.

התובעת, פנינה גיא, הסכימה במהלך המשפט לוותר על הרשעתו של תא"ל ירון בנהיגה במהירות בלתי־סבירה, אך דרשה להרשיעו בגרימת מוות ברשלנות.

התובעת טענה, כי לפי החוק ולפי פסקי־הדין הרבים שנפסקו עד היום, חייב נהג להיזהר במיוחד מפני ילדים. חובת הזהירות מתבטאת, לפי הדין, בשלוש פעולות שעל הנהג לעשות בראותו ילד על יד הכביש: לצפור; להאט; ולסטות, עד כמה שאפשר, מנתיב הנסיעה, ולהרחק מן הילד.

לפי עדותו, אכן סטה תא"ל ירון שמאלה, אך לטענת התובעת, לא האט ולא צפר.

השופט יהושע גרוס קיבל את טענת התובעת, והרשיע את חיים ירון בגרימת מוות ברשלנות.

עם זאת החליט השופט להקל בעונשו של הנאשם: „ראשית, אין ספק, כי לא היתה רשלנות ניכרת מצד הנאשם. שנית, היתה כאן רשלנות־תורמת רבה של המנוחה. שלישית, המדובר בנאשם הנוהג זה 27 שנה, ללא הרשעות קודמות, ואשר הירבה לנהוג בעת שירותו הצבאי".

תא"ל ירון עומד לדין גם בבית המשפט המחוזי בתל־אביב, בפני השופטת הדסה ברענק, בקשר לפרשת השוחד במשרד הבטחון.

אולם ועידות יוקם באשקלון

תוכנית להקים אולם לוועידות בינלאומיות באשקלון, הוגשה לפני מספר ימים לוועדה המקומית לבנין ערים, על־ידי בעל רשת בתי־המלון „גני שולמית", מר בצלאל מורחי. באולם יהיו 600 מקומות, והוא יותאם לקיום כנסים בינלאומיים כולל חדרים לדיונים ושירותים אחרים.

משטרת ישראל

משטרת ישראל מבקשת את עזרת הציבור בחיפושיה אחר

הנעדר דוד בן לייב זילברשטיין

אשר יצא את ביתו בירושלים, רחוב אחינועם מס' 11 בתאריך 9.5.76, ומאז נעלמו עקבותיו.

תיאורו: בן 37, גובהו 170 ס"מ, מבנה גופו רזה, פניו מאורכים, גון פניו בהיר, שיערו חום, עיניו ירוקות, מצחו גבוה, שפתיו עבות, יתכן וגידל זקן. מדבר: עברית.

כל היודע דבר על מקום המצאו, או שראהו אחרי התאריך 9.5.1976 מתבקש להודיע על כך למטה הארצי / המחלקה לזיהוי פלילי ירושלים, טל. 02־287111 קו פנימי 423 או לתחנת המשטרה הקרובה.

היום כולם נזעקו...

אבל אנו היינו היחידים שאמרנו את הדברים הבאים, כשהוגש לכנסת חוק ביטוח תאונות הדרכים עוד בקריאה ראשונה.

שמואל תמיר:

„אני מציע להחזיר את החוק לממשלה. אילו היתה חוקה בישראל, הוא לא היה עומד במבחנים של חוקת יסוד, באשר הוא בא לשלול זכויות אלמנטריות.

„נושא כל כך סבוך, מורכב, חדשני, היורד לשרשי דברים, מוגש באורח הפגנתי, שטחי, בטרם למד הציבור את הנושא, בטרם היו התייעצויות יסודיות עם כל הגורמים.

„החוק הזה כפי שהוא מוצע, הוא אנטי סוציאלי.

„האם אין זה המשך הפליריט של משרד האוצר עם ההון הכבד במדינת ישראל! על מי הוא בא להגן בחקיקה הזאת, שתשלול מאנשים סובלים אפילו תמורה כספית?"

אנו ראינו את הנולד!
יצאנו נגד החוק, והצבענו נגדו

כך נוסיף להאבק למען האזרח, נגד שרירות לב של מכונת הביורוקרטיה ושותפיה.

המרכז החפשי

חשוד בגביית דמי חסות ובהצתת דוכנים בשוק

— מאת משה רונן, כתב „ידיעות אחרונות" —

ידיעות שהגיעו למשטרה על סחיטת דמי־חסות בשוק הישן של פרדס־כץ הביאו, לדעת החוקרים, לפיענוח הצתה של כמה דוכנים בשוק אור ליום ו', בשעות הערב המאוחרות.

לפי הידיעות נהג יצחק שפיק לגבות דמי־חסות עשר ל"י מכל בעל דוכן ליום.

לאחרונה העלה את המחירים ודרש כ„דמי שמירה" 50 ל"י מכל בעל דוכן.

בעלי דוכנים סיפרו לחוקרים כי שפיק איים שאם לא ישלמו כדרישתו, יצית את דוכניהם.

אור ליום ו', סמוך לחשכה בערב, פרצה אש בשוק הישן של פרדס־כץ.

כמה שעות אחרי כן נעצר יצחק שפיק בקרבת השוק.

בבית־משפט השלום בתל־אביב הציג החוקר רס"ר חיים לידגי בפני השופט יהושע גרוס מידע על איומי החשוד, ועל הפחד של בעלי הדוכנים.

יצחק שפיק טען, כי הוא שותף במוסך, ואין לו יד בהצתת הדוכנים בשוק. הוא הוסיף שחוקרי המשטרה היכו אותו במהלך החקירה, ושברו את רגלו.

השופט יהושע גרוס הורה על הארכת מעצרו של שפיק בששה ימים וציווה שרופא בית־המעצר יבדוק את תלונת החשוד על פגיעות בגופו.

מארב לכד גונבי דגים מבריכת־ניסוי

— מאת עמנואל אלנקוה, כתבנו בצפון —

שומר לילה בתחנה לגידול דגים של משרד החקלאות ושני שותפיו מנצרת נעצרו על־ידי המשטרה במארב שהוצב במקום, כשעסקו בגניבת דגים מתוך כלובי־גידול בתוך הבריכות.

במארב המשטרתי פעלו שלושה שוטרים מנוסים: רב־סמל נסים קפוייה, סמ"ר יעקב אברמוביץ וסמ"ר דוד ייגר והוא הוצב בעקבות ידיעות על גניבות בבריכות. בחצות ראו השוטרים את השלושה מוציאים את הדגים מהכלובים. הם נלקחו לחקירה, והיום תוצא פקודת מעצר נגדם.

נזקי הנהלת הבריכה אינם מוערכים בכסף, כי לדברי האחראי לתחנה, אבדו חמש שנות מעקב אחר הדגים. האחראי רתח מזעם ואמר, כי לוא דחו הגנבים את מלאכתם לעוד חודש אחד (עד תום הניסויים), היה מוכן לתת להם את כל הדגים חינם. בתחנת הניסויים עוקבים אחר דגי הכנרת כדי להשיג תוצאות טובות יותר בגידול הדגה ובהרבייתה.

כדי למנוע אגירת אסימונים הוחלט במשרד התיקשורת כי השימוש בטלפונים הצבוריים יהיה בעזרת מטבעות בנות חצי לירה. לכן שונו המיתקנים, כך שיתאימו לשימוש במטבע זו, והותקנו שלטי־הוראות חדשים. אולם בתא הטלפון ברח' הרצל בנתניה אי־אפשר להשתמש במטבע, כנאמר בשלט, כיוון שמכשיר הטלפון הנראה בתמונה הוא מן הסוג הישן — ובו ניתן להתקשר רק בעזרת אסימונים. (צילומו: טימי שפורן / אס.בי.אס.)

מאסר לקבלן שתקף פקיד מס הכנסה

אליהו בצצו, קבלן מנתניה, נדון שלשום בבית משפט השלום שם לשישה חודשי מאסר ולעשרה חודשי מאסר על תנאי. ולקנס 5,000 ל"י.

בספטמבר בא א. בצצו למשרד מס ההכנסה, התפרע ותקף ארבעה מעובדי המשרד.

אחרי ארבע שנים זוכה מאשמת פריצה

מנשה נעמה מרמת־גן, זוכה אתמול מאשמת פריצה לבית־אריזה לפירות וגניבה משם. כי השופט המחוזי דוד ולך לא שוכנע שעד התביעה העיקרי, קונה הפירות הגנובים, אמר את האמת.

מנשה (כרים) נעמה הואשם, כי בסוף ספטמבר לפני ארבע שנים פרץ לבית־אריזה לפירות יבשים של נסים מנשה בקרית מטלון. וגנב שקדים, גרעינים, קוקוס ופירות יבשים בשווי 25 אלף לירות.

המשטרה עצרה את יוסף חבושה מרמת־גן, שקנה את הסחורה הגנובה. חבושה טען בחקירתו כי נעמה היה האיש שמכר לו את הגרעינים והשקדים. אולם הוא הסתבך בסתירות בעת חקירתו על־ידי הסניגור. השופט לא האמין לעדותו וזיכה את הנאשם.

מבקשים חנינה לאסירים יהודים

מאת ראובן לייב,
כתב „ידיעות אחרונות"

„הארגון לשיקום משפטי" (הל"ם) קרא לרשויות המוסמכות להעניק, לרגל השנה החדשה, חנינה לאסירים יהודיים. יו"ר הל"ם צבי גליקסמן כתב לרשויות המשפטיות: „נתבשרנו על שמחתן של משפחות האסירים ביהודה ושומרון, בגין חנינה שהוענקה ל־38 אסירים, לרגל החג המוסלמי עיד אל־פיטר. לצערנו, לא נתבשרנו על שמחה דומה למשפחות האסירים היהודים לרגל החגים. מן הדין כי חנינה כזו תוענק לזכאים לה, לרגל השנה החדשה".

מכונית פגועה + גנובה שוות חדשה

בעל מוסך מואשם בגניבת מכוניות כדי לזייף את זהותן — ומכירתן

— מאת משה רונן, כתב „ידיעות אחרונות" —

לבית־משפט השלום בתל־אביב הוגש אתמול כתב־אישום נגד נחמיה יוחננוף, בן 44, בעל מוסך מתל־אביב, המואשם בגניבת רכב, בזיוף זהותו, ובמכירתו.

פרקליטות המחוז, ויקטוריה אוסטרובסקי־כהן מאשימה את יוחננוף כי לפני שבע שנים גנב מכונית סוסיתא מסחרית, לאחר שקנה מכונית אחרת מאותו דגם, שניזוקה קשה בתאונה. הוא הרכיב את מנועה של המכונית הפגועה במכונית הגנובה, והעביר אליה את המספר וסימני־הזיהוי של המכונית הפגועה. יוחננוף מואשם גם, כי מכר את המכונית הגנובה כאילו היתה המכונית הפגועה.

עוד טוענת הפרקליטה כי באוקטובר 1969 קנה יוחננוף גם מכונית „מיני־מינור" פגועה, גנב מכונית דומה, וגם בשתי המכוניות האלה עשה את חילופי הזהות; וכי כעבור חודשיים חזר יוחננוף על אותו מעשה בזוג מכוניות „קורטינה", אחת פגועה קשה, ואחת גנובה.

נחמיה יוחננוף יישפט בפני שופט־השלום יצחק רביבי.

חשודה בגניבה - בגלל פיסת־נייר עתון קרוע

— מאת דוד אפל, כתב „ידיעות אחרונות" —

נייר עתון קרוע, שנמצא בדירת תושבת גבעות ציון באשקלון, הסגיר את האשה, בת 55, והיא נחקרת שגנבה משכנתה תכשיטים בשווי 80 אלף ל"י.

האשה נעצרה, ובחקירה ראשונה הודתה שעשתה זאת בדרך צחוק, אולם התכשיטים טרם נמצאו.

מפקד תחנת המשטרה, רב־פקד אהרון לוי, סיפר אתמול כי לפני כשבועיים התלוננה אסתר ביטון, תושבת השכונה, כי תכשיטים בשווי כ־30 אלף ל"י נגנבו מדירתה. החוקרים מצאו במגרש ריק נייר עתון קרוע ובתוכו חלק מהרכוש הגנוב. בהמשך החקירה הגיעו לדירת שכנה, ושם נמצא החלק השני של העתון הקרוע.

בת 90 הניסה פורצים

שלושה פורצים חדרו אור ליום אתמול לדירת משפחת נתך ברחוב הפלדה 7 בתל־אביב. בדירה היתה באותו זמן אשה בת 90, שצעקה לעזרה. הפורצים נבהלו, הסתפקו ב־15 לירות שמצאו על אחד השולחנות, ונמלטו.

ניידת משטרה עצרה אחרי כן חשוד בן 17, מבני־ברק.

אחיו של נסים סרוסי עומד לדין על רמאות

אריה סרוסי, אחיו של הזמר נסים סרוסי, הועמד אתמול לדין בבית־משפט השלום בתל־אביב, באשמת קבלת דבר במירמה.

התובע, הרצל גרודניק, מאשים את אריה סרוסי, בן 29, מרחובות, כי פתח ברחוב פרישמן 8 בתל־אביב משרד ששמו „אומני ישראל". בסוף שנת 1975 פנה אל המשרד, לפי מודעה בעתון, ניסים אביסרור מקרית־שמונה, בהצעה ש„אומני ישראל" יוציאו תקליט שלו. אריה סרוסי קיבל את הצעתו של אביסרור, וקיבל ממנו גם 3,900 ל"י תמורת הוצאת התקליט.

לפי כתב האישום, ביקר אביסרור במשרד „אומני ישראל" עוד מספר פעמים וביקש מאריה סרוסי להתחיל בהקלטה. אך הנאשם דחה זאת בתירוצים שונים. בסוף הסתבר לניסים אביסרור, כי המשרד נסגר, והתקליט לא הופק.

עד שפורסמה בחירתו - כבר הודח מתפקידו

תשעה חודשים עברו מיום שנבחר אליהו עמר לראש מועצת אור עקיבא, אלא שדבר בחירתו של מר עמר פורסם ב„רשומות" (העתון הרשמי של המדינה) רק השבוע, אחרי שכבר הודח מתפקידו.

ההודעה, בחתימת מנהל משרד הפנים חיים קוברסקי, מוסרת על ישיבה של המועצה המקומית באור עקיבא שהיתה ב־1 בינואר 1976.

מואשם במהילת נפט בבנזין

שלום סלח, עובד בתחנת דלק בשדרות העצמאות בבת־ים הועמד אתמול לדין בבית משפט השלום בתל־אביב, באשמה שמהל בנזין 94 אוקטן בנפט, ומכר לנהגים בנזין, ש־15 אחוזים ממנו היו נפט. לפי כתב האישום, שילשל הנאשם את הפרש המחירים לכיסו.

3 שנות מאסר על גניבת־רכב

יוסף חלפון, בן 20, מפתח־תקוה, נדון אתמול בבית משפט השלום לשלוש שנות מאסר על גניבת רכב.

הנאשם נתפס ב־20 ביולי 1975 נוהג ברכב הגנוב מנתניה לפתח־תקוה.

הוא מרצה ארבע שנות מאסר בגלל גניבות רכב קודמות, ולכן קבע שופט השלום א. בישן כי משלוש שנות המאסר שנגזר לו יהיו שתי שנים חופפות ושנה אחת מצטברת.

400.000 דולר שולמו למרגל על 21 שנות שבי בכלא הסיני

ג'ון דאוני, שהיה האסיר האמריקני המפורסם ביותר, דחה הצעות מפתות להעלות בספר זיכרונות מבית־הסוהר □ „הכסף אינו נחוץ לי", אומר האיש, שסיים עתה בהצלחה את לימודי המישפטים באוניברסיטת הרוואד

— מאת דן הול, כתב „אי.פי." בוולינגפורד, קונקטיקט —

ג'ון ט. דאוני, שהיה כלוא 21 שנים בכלא סיני כמרגל אמריקני, אומר, כי הוא אינו חש מרירות לא כלפי שוביו הסינים ולא כלפי המימסד האמריקני, כיוון שהוא „נתפס בהתמודדות ענקים בין שני כוחות פוליטיים".

„לאחר התיסכול של תקופת הכלא הראשונה", הוא אומר, „התחולל שינוי ביחס שלי כלפי סין והסינים באיזו מידה — אם בכלל — הם מהווים איום על ארצות־הברית".

דאוני, בן 46, השמיע הירהורים בקול רם על עברו של אחד הקורבנות המפורסמים ביותר של המלחמה הקרה, בראיון בלעדי שנתן לכתב סוכנות „אי.פי.". ראיון זה נערך בתום שלוש שנות שתיקה שדאוני גזר על עצמו לאחר מסיבת עיתונאים חד־פעמית שהיתה אתו בשובו מן הכלא, בשנת 1973.

מרבית תקופת שיבתו בכלא — משנת 1952 עד 1973 — חשב דאוני כי המדיניות של סין ושל ארצות־הברית כאחת עשתה את ההשתדלות האישית לטובתו כמעט לבלתי אפשרית.

„חשתי בבירור, כי נלכדתי בתוך התנגשות ניצחת של שני ענקים מדיניים... מסיבה זו, כך נראה, לא חשתי מרירות במונחים של חשיבה שהיה ראוי כי מישהו יעשה משהו למעני. היה לי ברור, כי המצב חלף כבר מזמן על פני השלב הזה".

זוהר ויוקרה

עכשיו, לאחר שסיים בהצלחה שלוש שנות לימודים בבית־הספר למישפטים של אוניברסיטת הרווארד, ולאחר שהחכשר בסוף השבוע האחרון כי עמד בהצלחה בבחינות לישכת הפרקליטים בקונקטיקט, הוא מתרווח בכורסתו במישרדו החדש כעורך־דין, כשאצבעותיו משחקות באביזרי כתיבה תוך כדי דיבור.

בזמנו פורסם, כי הוא קיבל סכום של 400.000 דולר מסוכנות הביון המרכזית (סי.איי.איי.) כסך־כל המשכורות שהצטברו לזכותו במרוצת שנות שבתו בכלא — אבל בראיון הוא סירב לאשר או לומר דבר כלשהו על הסכום המדוייק שקיבל.

הוא גם סירב לענות על רוב השאלות בנוגע להרגשתו כלפי סוכנות הביון וכלפי הנשיא לשעבר ריצ'ארד ניכסון, אשר מילא תפקיד מסויים בשיחרורו.

דאוני אמר, כי הוא הצטרף לסי.איי.איי. אחרי שסיים את לימודיו באוניברסיטת ייל, בשנת 1951, כיוון שבאותו זמן,

ג'ון דאוני מחייך בתחנת הגבול בין סין והונג קונג, בצאתו לחופש בשנת 1973.

כאשר ארצות־הברית היתה מעורבת בפרשת קוריאה. „זה היה עניין שהיה בו זוהר מסויים. זה היה כרוך ביוקרה רבה".

הוא וריצ'רד פקטו, מן העיר לין, מסצ'וסטס, נמצאו במטוס שירות שנה לאחר מכן מעל מנצ'וריה בצפון סין, במשימת ביון של סי.איי.איי. פקטו שוחרר שנתיים לפני דאוני, ב־1971.

סד ברזל

דאוני אומר, כי הוא לא עבר עינויים גופניים מידי שוביו פרט לתקופה ראשונה, כאשר רגליו הושמו בסד ברזל במשך 10 חודשים. לעומת זאת הוא גילה, כי הופעלו עליו בהתמדה לחצים אידיאולוגיים ופסיכולוגיים מתוחכמים.

אם כי נגזר עליו מאסר־עולם על ריגול, גרמו לו לא אחת בעדינות, כי יש מקום לתקווה כי הוא ישוחרר במהרה, ואז תקווה זו נתגשמה — אם כי לאחר יותר משתי עשרות שנים — כאשר נודע לו על ביקורו ההיסטורי של הנשיא ניכסון בסין העממית.

הוא שוחרר לאחר שניכסון הודה, כי דאוני עבד בשביל הסי.איי.איי. ארצות־הברית גם ביקשה רשמית לשחרר אותו על מנת שיוכל לסעוד את אמו, שהיתה חולה אנושה ואושפזה בבית־אבות.

ג'ון דאוני חזר לעיר מולדתו והצטרף למישרד עורכי הדין של ידידו מנוער ג'ון ג. קרוולה. הוא מצפה, כי יוכל כחבר לישכת הפרקליטים ויוסמך להופיע בפני בתי־המישפט בתחילת החודש הבא. „זה משהו שאליו שאפתי מאז שהייתי ילד", הוא אמר.

כסף ופירסום

אם כי שערותיו דלילות יותר מאשר היו בשובו מן הכלא הסיני, הרי שהופעתו הכללית נשתפרה בהרבה. הוא נראה צעיר ורענן מן המשוער של בני גילו. „זה מריצה קר שלי, מן הטניס ומעבודה קשה", הוא מסביר.

סופרים אחדים הציעו לו לשתף־פעולה בכתיבת ספר על שנות שיבתו בכלא הסיני, אבל הוא דוחה את כל ההצעות. „הגעתי למסקנה, שזה יהיה ספר משעמם למדי, והסיכויים לרווח בתוספת פירסום וכסף אינם מרגשים אותי במיוחד, אני מפורסם יותר ממה שהייתי רוצה להיות".

דאוני נשוי מזה שנה למי שהיתה גברת אודרי לי, שהגיעה מסין לארצות־הברית שנים לאחר שדאוני הושלך לכלא.

דאוני מגלה התעניינות רבה בכל הקשור בסין. כאשר נשאל אם לדעתו מנעה הסבר שלו את העסקתו מחדש על ידי הסי.איי.איי. — השיב בשלילה. אך הוסיף, כי קשה לו לתאר לעצמו שייווצר מצב כזה אי־פעם בעתיד.

נשיא לוב מועמר קדאפי כורע בתפילה יחד עם תושבי העיירה טאורגה, ממזרח לטריפולי. התפילה נערכה שלשום במיסגד המקומי, כמבוא לדיון עם התושבים בבעיות היומיום שלהם. (תצלום־רדיו „אי.פי.")

יום שלם נסעו תושבי בריסל בכלי התחבורה הציבורית חינם אין כסף

— מאת רות גרובר, כתבת „יו.פי." בבריסל —

בריסל, בירת בלגיה, עורכת השנה לעצמה פסטיבאל ענק — והיא התכוננה במשך שלושה חודשים לקראת האירוע.

להקות ינגנו, זמרים ישירו, הצגות ותחרויות ייערכו, וכל זה במיסגרת הפסטיבל, שמארגניו קוראים לו „התחיה המטרופולית של לב־העיר" — ובמלים פשוטות יותר: אירוע חגיגי מרכזי, בתום מאמצים ממושכים ורציניים לשנות את תדמיתו ואת תפקידו של מרכז העיר התחתית הישנה.

כרזות עם לב אדום ענקי, ועליו הסיסמא „בריסל היא אהבתי", מכסות את לוחות המודעות של בירת בלגיה, ומקשטות כל חנות וכל מרכז בידורי. כרזה אחרת דורשת: „אל תגיד ,העיר התחתית' — אמור: ,הלב של בריסל'".

אחד האירועים המרכזיים של הפסטיבל היה חנוכת הקו החדש, בן עשרת הקילומטרים, של הרכבת התחתית, הראשון במערכת, שעד שנת 1990 אמורה להגיע לאורך 60 ק"מ. המלך בודואן חנך את הקו, שנפתח יחד עם חנוכה הרשמית של המרכז המסחרי החדש של בריסל. רו נב (הרחוב החדש) שיועד להולכי רגל בלבד.

באותו יום יכלו כל תושבי העיר להזדקק לכל התחבורה הציבורית חינם אין כסף. הם ניצלו זאת כדי להגיע אל מרכזי הבידור, ביניהם מופע מרכזי שנמשך שמונה שעות, בהשתתפות להקות „פופ", ושכלל גם תחרות על תואר „האדם החזק ביותר בעולם".

המופעים האחרים כללו במת־בידור, שהיתה מיועדת לקשישים, מיפגני קאראטה, הופעות התעמלות, ריקודי־עם ועוד.

החגיגות יימשכו עד לאחר חג המולד. כל זה מיועד למשוך תיירים, נופשים וצרכנים אל מרכזי המיסחר בעיר התחתית, ולהחיות את ימיה כקדם.

בשנים האחרונות גרמו פקקי תנועה, עזובה ובריונות לכך, שרוב התושבים הדירו רגליהם מן המקום והסוחרים ובעלי בתי־מלון סבלו הפסדים ניכרים. עתה הורחבו כבישים, ניטעו עצים ומישטחי־ירק ונפתחו בתי־קפה תחת כיפת השמיים.

דומה, כי מארגני „מסע התחיה של העיר התחתית" הצליחו במאמציהם לשנות את תדמית המקום ואת יעודו מן היסוד — ומכל מקום ברור, כי עונת החגיגות הססגוניות מושכת רבבות תיירים, חוגגים וסתם סקרנים.

המדרשה הלאומית
ע"ש אריה בן אליעזר
מצודת זאב, המלך ג'ורג' 38, תל־אביב, טלפון 248261

תחרות חיבורים לתלמידי תיכון
בנושא
גיבורים וגבורה בישראל

המדרשה הלאומית מכריזה על תחרות חיבורים בנושא: „גיבורים ומלחמות גבורה בישראל" בין תלמידי בתי־ספר תיכוניים בארץ (כולל: ישיבות תיכוניות, בתי־ספר תיכוניים מקצועיים ותיכוני ערב).

בטכס שייערך ביום רביעי, ו' חנוכה, א' טבת תשל"ז (22.12.76) יחולקו ארבעה פרסים, כל אחד בסך 500 ל"י (ו־4 פרסי עידוד) לחיבור הטוב ביותר, בכל אחד מארבעת הנושאים הבאים:

1. מה המיוחד במות קדושים של יהודים בגולה לעומת קידוש השם במלחמות ישראל בארץ, ומה המאחד ביניהם?
2. סיפור או מאורע מן ההיסטוריה היהודית על חלקם של אבות ואמהות במלחמות הגבורה של הבנים.
3. גיבור מגיבורי המחתרות, לפני קום המדינה, שממנו הוקסמתי ביותר (ניל"י, השומר, הגנה, פלמ"ח, אצ"ל, לח"י).
4. מבצע ממבצעי מלחמות צה"ל שממנו הוקסמתי ביותר (ממלחמת העצמאות עד מלחמת יום הכיפורים).

על החיבורים:
א. להיות באורך 4—5 עמודי מחברת, בת שורה אחת.
ב. להיכתב בכתב יד ברור (רק מצידו האחד של הדף (רצוי במכונת כתיבה).
ג. בראש החיבור יש לציין את הנושא, שם הכותב ומענו, מספר הטלפון, שם ביה"ס והכיתה.
ד. להגיע למזכירות המדרשה לא יאוחר מיום שלישי, כ"ג חשון תשל"ז (16.11.76), על פי הכתובת: המדרשה הלאומית, רחוב המלך ג'ורג' 38, תל־אביב, עבור: תחרות חיבורים.

חבר השופטים שהתמנה ע"י הנהלת המדרשה הלאומית יקבע את הזוכים. במקרה שלא יימצא באחד הנושאים חיבור הראוי לפרס, יהיה חבר השופטים רשאי לשנות את חלוקת הפרסים בין המשתתפים כראות עיניו.

*

המבקשים להעזר ברשימה ביבליוגרפית לצורך כתיבת החיבורים, יוכלו להתקשר עם מזכירות המדרשה.

התחרות לזכרו של עמנואל כהן הי"ד, שנפל במלחמת יום־כיפור

20% הנחה בטיסות לאילת.
זול יותר
מהר יותר
נוח יותר
לטוס עם ארקיע לאילת
ארקיע מקיימת טיסות יומיות בשעות קבועות בהנחה של 20% ממחיר הטיסה בקו ת"א–אילת–ת"א.
עכשיו כדאי גם לך לנצל את ההזדמנות לנופש, לחופש ולעסקים באילת.
חסוך כסף, חסוך זמן תגיע לאילת רענן.
טוס בארקיע
פרטים על הנחות בטיסות ארקיע בכל משרדי ארקיע ואצל סוכני הנסיעות.
ארקיע
arkia

למרות כניעתו של איאן סמית שקיבל עקרון „השלטון השחור"

בסולסברי נאסר על לבן הנשוי לכושית לרכוש דירה ברובע „לבן"

מאת לורנס מרקס, כתב ה„אובזרבר" בסולסברי, מיוחד ל„ידיעות אחרונות"

בבית התה שעל מירפסת הגג של „ברכורס", חנות הכל־בו הפופולרית ביותר של סולסברי נושא השיחות העיקרי הוא עדיין המסיבות החברתיות העומדות על הפרק, ענייני אופנה ורכילות. מועצת העיריה אסרה בשבוע שעבר על תושב לבן ואשתו הכושית לרכוש דירה ברובע מאוכלס על־ידי לבנים בלבד.

קשה למצוא הסבר מתקבל על הדעת לשיוויון־הנפש בו מקבלים הלבנים את ההתפתחויות האחרונות, שבסופן יועבר השלטון בארצם לידי הרוב השחור. אחד ההסברים הוא, כי פועלת כאן המסורת הקולוניאלית הבריטית של הקפדה על קור־רוח כלפי חוץ בכל התנאים. לפי גירסה אחרת, הלבנים ברודזיה פשוט מסרבים לראות את המציאות נכוחה. יש הסבורים, כי קור־הרוח והשלווה הם פרי השליטה של ממשלת רודזיה על הטלוויזיה והרדיו והשפעתה המכרעת על העתונות הצייתנית והנכנעת.

בעתוני רודזיה הופיעו עד כה מאמרים בודדים בלבד, שהיה בהם משום נסיון רציני לנתח את המצב ולחזות את ההתפתחויות העתידות לאחר הודעת־הכניעה של איאן סמית בפגישתו עם שר־החוץ האמריקני ד"ר הנרי קיסינג'ר.

סכנת מפולת

למרקים נוצר רושם, כי הלבנים ברודזיה עדיין מאמינים בנצח האוטופיה של העליונות הלבנה ובמעמדם המיוחס. הם קשרו במוחם את קיומה של אוטופיה זו עם אישיותו של איאן סמית וכל עוד נשאר סמית בראש ההנהגה, לא תתערער אמונה זו, אף על פי שסמית עצמו נאלץ להכריז בפומבי על השלמתו עם תוכנית־קיסינג'ר, המנוגדת במהותה לכל מה שסמית דגל בו עד כה.

בגלל מעמדו זה של סמית בקרב האוכלוסיה הלבנה ברודזיה, סבורים עתה גם מנהיגי מפלגות האופוזיציה, כי המעבר לשלטון־הרוב יתבצע בהנהגתו של איאן סמית דווקא. הדעה הכללית הרווחת בקרב הלבנים היא, שאם סמית יפרוש מן הזירה, ישתרר תוהו ובוהו, והלבנים עלולים לחזור בהם מהסכמתם לתוכנית־המעבר, או להיתפס לבהלה ובמקרה זה תתחיל מנוסה המונית ותהפוכה מרודזיה. כדברי פט בשפורד, מנהיג מפלגת המרכז, השוללת את ההפרדה הגזענית: „הדבר הפעוט ביותר עלול לגרום למפולת ולהתפוררות השירותים הציבוריים והמשטרה. פאראדוקס הוא, כי אף על פי שכל מה שאיאן סמית ייצג, ניזנח עתה, הוא־הוא האיש, אשר כל זמן שיישאר בתפקידו, מסוגל למנוע את ההתפוררות".

הבטחות מרגיעות

אולם יש גם הסבר אחר לשלוות־הנפש, בה קיבלו הרודזים הלבנים את כניעתו של איאן סמית: לפי גירסה זו, הלבנים ברודזיה מעולם לא היו כה אטומים לגבי המהלכים מחוייבי המציאות של ההיסטוריה, כפי שהם הצטיירו בעיני משקיפים מבחוץ. „כאשר סמית אמר: ,לעולם לא באלף השנים הקרובות', הרי רובם המכריע של הרודזים הבין תמיד, כי הוא מתכוון לומר — ,אעשה כמיטב יכולתי, כדי להאריך את המצב הקיים ככל שאפשר'. בליבם פנימה הם הבינו, כי ביום מן הימים לא יהיה מנוס מהעברת השלטון לרוב הכושי", אומר בשפורד.

יריבות הכושים

נוסף לכל, ההבטחות הכלולות ב„עיסקת החבילה" של קיסינג'ר, בדבר הבטחת זכויות הפנסיה והרכוש, והסיכויים לגיאות עסקים תרמו להרגעת הרוחות, כי הלבנים ברודזיה חששו מאפשרויות הרבה יותר קודרות.

אמנם נפוצו שמועות, כי ההסכמה לתוכנית־קיסינג'ר לא ניתנה אלא למראית־עין בלבד. פעילי מפלגת השלטון הרודזית מטיפים באסיפות מפלגתיות מפה לאוזן, כי להנהגת המפלגה שמורה זכות־וטו על התוכנית „ובסופו של דבר נשים אותה לאל". אבל אפשרות זו נראית עתה כבלתי סבירה משני טעמים: ראשית, באופק אינה מסתמנת אישיותו של מנהיג, המסוגל ללכד סביבו את מרבית הלבנים, כפי שעשה סמית — ולאחר כניעתו הפומבית, סמית אינו כשיר עוד למשימה זו; ושנית, סוד גלוי הוא ברודזיה, כי הצבא והמשטרה ערוכים לדיכוי כל ניסיונות התמרדות ביד קשה.

חמור יותר חששם של הרודזים מפני קרע ופירוד בין מנהיגי הסיעות הכושיות היריבות. מלחמות סיעתיות אלה עלולות לגרום להתמוטטות המימשל והשירותים ולמנוסה בהולה מרודזיה. מנהיגים לבנים מתונים רבים, כדוגמת אלן סאבורי, לשעבר מראשי „המפלגה הרודזית" האופוזיציונית, סבורים, כי מוטב, שהכושים ייוצגו בוועידה החוקתית העתידה על־ידי נציגויות נפרדות של הסיעות היריבות, משייצגו במשותף, על יסוד הסכם רעוע ביניהם, שהתמוטטותו האפשרית עלולה לסכן את תהליך המעבר השלטוני כולו.

„ליצוג ישראלי" ביריד במינכן

טלגי מאת נח קליגר כתבנו בבון

שורה של שיאים נשברו ב„אוקטובר־פסט" — היריד הענק השנתי, שנערך זו הפעם ה־142 במינכן.

במשך שבועיים שבהם התקיים היריד ביקרו בו 5 מיליון בני־אדם, אשר שברו בין השאר, את שיאי האכילה: הם בלעו חצי מיליון תרנגולות בגריל, 280 שוורים, 30 טון בשר חזיר, 50 טונות דגים מסוגים שונים, 120 אלף כופתאות תפוחי־אדמה וכן מאות קילומטרים של הנקניק המיוחד למינכן, הידוע בשם „וויסוורסט" („נקניק לבן").

אשר להיקף השתיה, הרי אי־אפשר לומר שנשברו שיאים, אף על פי כן, היתה השתיה כדת: המבקרים ביריד כילו למעלה מ־4 מיליון ליטר בירה ויותר מ־50 אלף ליטר יין — שלא לדבר על סוגים אחרים של משקים אלכוהוליים.

לפחות ישראלי אחד עורר תשומת לב שלילית ביריד. בין ששה כייסים „בינלאומיים" שנלכדו בו, היו שניים ממרוקו, שניים מטוניסיה, אחד מצרפת — ואחד מישראל.

ככל שמחריף מצבה של ממשלת הלייבור הבריטית, בראשות ג'יימס קאלהאן — כך גדלים סיכוייה של מנהיגת המפלגה השמרנית מרגרט תאצ'ר להתגורר ברחוב דאונינג בבית מס' 10 — מישכנם הרשמי של ראשי ממשלה בבריטניה. מרגרט, המקפידה תמיד להראות לציבור ארשת עליזה, צוהלת באמת בקרב תומכות צעירות, בעת פתיחת הוועידה של המפלגה השמרנית. (תצלום־רדיו „יו.פי.")

רודנסקי שוב על הגג

השחקן שמואל רודנסקי (בתצלום) מופיע שוב במערב־גרמניה ובשווייץ במחזמר „כנר על הגג" — ושוב בהצלחה גדולה.

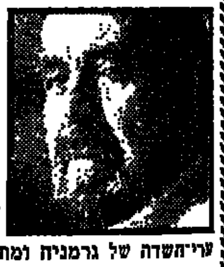

בגרמניה התחיל השחקן הפופולרי בסיבוב־הופעות חדש לפני כשישה שבועות והוא עומד לסיימו בסוף חודש זה. לאחר מגוחה קצרה הוא מתכונן לצאת למסע הופעות נוסף.

עד כה הופיע רודנסקי ב„אנטבקה" (כפי שנקרא „כנר על הגג" במדינות הדוברות גרמנית) בציריך, לוצרן, אינטרלאקן, האמבורג ופרנקפורט.

עתה הוא מסייר בכמה מערי־השדה של גרמניה ומתקבל בכל מקום בהתלהבות רבה. (נח קליגר, בון).

ברטון לקח רק ספרים

ריצ'רד ברטון (בתצלום) גילה נדיבות לב מופלגת כלפי גרושתו, אליזבת טיילור, בעת גירושיהם השניים: הוא ויתר לטובתה על היאכטה הפרטית שלהם בשווי שני מיליון דולר, על תכשיטים בשווי חמישה מיליון דולר ואף על חלקו בבית הכפרי של בני הזוג בשווייץ.

בין השאר הותיר ברטון בידי ליז את היהלום בן 69.42 הקאראטים, שאותו הצליח לחטוף בזמנו למענה ממש ברגע האחרון מידי איל־הספנות היווני אריסטוטל אונסיס, שגם הוא חמד אותו, ואשר שוויו עתה כמיליון דולר; וכן את היהלום בן 32 קאראטים, שהיה שייך בעבר למשפחת קרופ הגרמנית ושוויו כ־300 אלף דולר. בידי ליז נשארה גם הפנינה הענקית בשווי 240 אלף דולר, שנרכשה מבית־המלוכה הספרדי; ואוסף ציורים מקוריים של רנואר, ואן גוך ומונה, ששוויים הכולל עולה על מיליון דולר.

גם ליז ביקשה לגלות נדיבות לב: היא הציעה לברטון לוותר על חלקה ביאכטה הפרטית שלהם. אך ברטון סירב. הוא נטל עמו מביתם בעיר השווייצית גסטאד רק את 3300 הספרים שלו.

מחיר הבחירות של אנה־מארי

מבחינתו של קנצלר מערב־גרמניה, הלמוט שמידט, הסתיימו הבחירות בארצו בניסה, אך לא בתבוסה; על אף הצטמקות הרוב של הקואליציה הסוציאליסטית־ליברלית בפרלמנט, הוא יישאר קנצלר; לעומת זה לא שיחק המזל ליושבת־ראש ה„בונדסטאג", אנה־מארי רנגר (בתצלום).

כיוון שהנוצרים־דמוקרטים הם עתה הסיעה החזקה ביותר בפרלמנט, תצטרך אנה־מארי רנגר, שביקרה לא מכבר בישראל, לוותר על כהונתה כיושבת־ראש הבונדסטאג.

ההפסד של גברת רנגר, בת ה־57, בהירת־השיער והנמרצת, אינו יוקרתי בלבד, אלא היינה לו גם השלכות חומריות: משכורתה (אם תיבחר, כמשוער, כסגנית יו"ר הבונדסטאג) תפחת מ־15 אלף מרק ל־9800 מארק; ויהיה עליה לוותר על מכונית־השרד המפוארת מדגם „מרצדס 450 S.E.L." ולהסתפק במכונית צנועה יותר; יהיה עליה לוותר גם על דמי אירוח ויצוג, שמסתכמים בערך ב־250 אלף מארק בשנה, ויהיה עליה לעקור מדירת השרד בבאד־גודסברג, ממנה נשקף נוף נהדר של הנהר ריין.

למען האמת, השינוי לא יהיה נורא כל־כך: גם בביתה הפרטי בבון, כמו בדירת השרד שלה, 10 חדרי מגורים. בלישכתה, בה עובדים עתה 11 עוזרים ומזכירות, יוותרו שניים בלבד; ולרשותה לא יעמוד עוד המטוס והמסוק הממשלתי, בהם עשתה עד כה את מסעותיה.

המחירים גואים
האינפלציה דוהרת
אנו רוצים שיהיה לכם
חג שמח
כרמקירלקיר
שטיחי כרמל מקיר אל קיר
עדיין במחירים
הקיימים!

להשיג אצל הסוחרים המורשים (רשימה חלקית):
תל־אביב וגוש דן: מרכז „כרמקירלקיר", אבן גבירול 73 ✱ פרוס־לי, דיזנגוף 218 ✱ אילמי תצוגה, בן יהודה 164 ✱ ח. איתני,
גרוזנברג 28 ✱ שבן, בן יהודה 204 ✱ סימן־טוב, פסגי דיזנגוף ✱ אמבלו, דיזנגוף 101 ✱ אחים כרוך, דיזנגוף 205 ✱ ארלוזורוב 100 ✱
מרבדי כרמל, ארלוזורוב 11, ר"ג ✱ חנגל, כצנלסון 34, גבעתיים ✱ פרימו, מרכז מסחרי קריאון ✱ מרבדי כרמל, החשמונאים 11,
פ"ת ✱ חמם ד., חיים עוזר 27, פ"ת ✱ איכות מקיר לקיר, סוקולוב 53, חולון ✱ ראשון לציון: דיזנגוף, ז'בוטינסקי 30, כפר סבא:
בספי, סוקולוב 2, ואצל נציגי רשת מרבדי כרמל.

גם ספקים למשרדי הממשלה יחוייבו לשלם מיסים במזומן

יבוטל הסדר חשבונות הסילוקין

— מאת בני ברק —

החשב הכללי, באוצר עומד לסגור עד ה־15 בנובמבר את כל חשבונות הסילוקין שיש לחברות ולספקים שונים במשרדי הממשלה. זאת, לאחר שהתברר, כי קיומם של חשבונות כאלה פוגע בהכנסות האוצר.

ההחלטה לסגור את החשבונות הללו נתקבלה כבר לפני חודשים אחדים ועד כה מספר החשבונות האלה ירד מ־2800 לכ־300.

חשבונות סילוקין מנוהלים אצל החשב הכללי עבור ספקים שונים של הממשלה. בחשבונות אלה מזכה הממשלה את הספקים שלה בסכומים המגיעים להם תמורת שירותים וסחורות שהם מספקים לה. ואילו הם רשאים להשתמש ביתרות הזכות העומדות לזכותם בחשבונות אלה, על־מנת לשלם מיסים לממשלה, לרשויות־המקומיות למוסד לביטוח־לאומי וכו'.

הסדר זה היה נוח לספקים. שכן, בדרך־כלל משלמת הממשלה לספקיה באיחור של מספר חודשים, ואינה מוסיפה ריבית־פיגורים. לעומת זאת, אם מאחר אורח בתשלום חובו־חיו, עליו לשאת בקנס פיגורים ובריבית. התשלום באמצעות העברה מיתרת הזכות בחשבון הסילוקין, מאפשר לספק לשלם את חובותיו לממשלה ולחלק מן הרשויות, מבלי שיצטרך להמתין לקבלת התשלומים מן הממשלה.

הכל היה טוב ויפה עד שהתברר, כי נוצרה תופעה של מסחר ביתרות־זכות. בין בעלי חשבונות סילוקין: מי שהיתה לו יתרת־זכות בחשבון כזה, לאחר ששילם את כל חובותיו לממשלה — מכר את יתרת הזכות שלו לבעל חשבון סילוקין אחר, אשר היתרות שלו לא כיסו את כל חובותיו למשרדי הממשלה. תמורת מכירת יתרות אלה, גבו ריבית של כ־30 אחוז לשנה.

הדבר גרם הפסד הכנסות לקופת המדינה. שכן, בעלי החוב שהיו צריכים לשלם כסף מזומן לאוצר שילמו למעשה באמצעות חשבונות סילוקין — פעולה שאינה הכנסת כסף אלא העברה חשבונאית בין משרדי הממשלה.

יתר על כן, התברר, כי יתרות הזכות בחשבונות הסילוקין. הפכו גם אמצעי־תשלום בעיסקות שבין בעלי החשבונות. דבר הנוגד את מדיניות עיכוב התשלומים לספקים כאמצעי למלחמה באינפלציה.

האוצר החל לגבות מס־שבח גם בעיסקות של „דירות תמורת מיגרשים"

בעלי המגרשים מתארגנים למאבק

— מאת צבי עמית —

בעלי מגרשים וקבלנים מתארגנים למאבק נגד החלטת האוצר, לגבות מס שבח־מקרקעין מלא מעיסקות של מגרשים תמורת דירות.

שיטת מכירה זו, ידוע בשם „מכירה בקומבינציה" ; ולפי הערכת מומחים 70 עד 80 אחוז מעיסקות המקרקעין במדינה נעשו בצורת כזו.

בעיסקה כזו מעביר בעל המגרש לקבלן רק חלק מן המגרש ; ומשאיר בבעלותו את החלק היחסי לחלקו בדירות שייבנו. שלטונות המס הכירו עד כה בצורת עיסקה כזו וגבו מס שבח־מקרקעין רק על חלק המגרש שהועבר לקבלן.

והנה, לפני שבועות מספר ניתנה הוראה פנימית למשרדי מס־שבח לחשב את מלוא ערך המגרש לצורך תשלום המס. בהתאם לכך, הוסף מעמדו של בעל המגרש לקונה דירות רגיל אצל הקבלן.

לדברי גורמים במינהל הכנסות המדינה, נקבע הנוהל החדש, כדי למנוע התחמקות מתשלום מס.

אירגון בעלי המגרשים טוען לעומת זאת, כי הדבר עומד בניגוד לחוק וכניגוד להגיון. לדברי יו"ר האירגון, אפרים גוזמן, יש להתייחס לעיסקה כזו, כאל מכירה של חלק מן המגר בלבד, כאשר התמורה ניתנת בדירות ולא בכסף.

גוזמן אף טוען כי ההוראה הזו גרמה לשיתוק כמעט מוחלט של שוק המגרשים.

תָּבוֹס...

את ההזדמנות הבלתי חוזרת

ליהנות ממחיר מוזל על עודפי ייצור

של רהיטי „כל-גיל" ישירות

בנגריית קיבוץ גבעת ברנר

בשבת 9.10.76, בשעות 9⁰⁰-16⁰⁰

באופן חד פעמי תוכלו לרכוש פריטי ריהוט בודדים מעודפי ייצור במחירי הנחה של עד 30%

מציאות לדוגמה:

● מיטות נוער * צבעוניות החל מ־ 320.— ל"י

● ספריות מדפים מקסימות צבעוניות החל מ־ 300.— ל"י

● מיטות נוער * דו קומתיות צבעוניות החל מ־ 900.— ל"י

● שולחן כתיבה לנוער החל מ־ 500.— ל"י

● כסאות ישיבה לנוער עיצוב מיוחד בצבע 98.— ל"י

* לא כולל מזרון

ההצעות בתוקף עד גמר המלאי

● ארונות לחדרי נוער 2 דלתות בצבע 800.— ל"י

● ארונית לתקליטים, לבר, לספריה החל מ־ 400.— ל"י

● שולחנות אוכל החל מ־ 1000.— ל"י

ועוד פריטים רבים במחירים מפתיעים.

המחירים אינם כוללים מ.ע.מ.

המחירים לאחר הנחה

הזדמנות מיוחדת של מוצרי „כל-גיל": כורסאות עור/אהילים/סלים ואגרטלי צעצועים/תמונות/מוביילים/שקי-ביטה.

הוריס! זוהי ההזדמנות שלכם לרכוש רהיטי „כל-גיל" הנודעים, ישירות בקיבוץ גבעת ברנר בשילוב טיול בוקר נהנה עם ילדיכם.

אגמה לצמצם הכנסות המבטחים מהסדרים החדשים לביטוח רכב

תזכיר שהוגש לוועדת־הכספים של הכנסת מגלה כי לחברות הביטוח, כמו לחברות אחרות, רווחי־השקעות שאינם כלולים בדו"חות הכספיים שלהן

— מאת ישראל תומר —

וערת־הכספים של הכנסת הגיעה לשלב הסיכומים בנושא דמי ביטוח החובה לרכב.

נראה, כי הוועדה תמליץ על הגדלה מסויימת של דמי הביטוח המוגדלים, שעוררו סערה ציבורית; על תיקון עיוות בסכומי הפרמיות לכלי־רכב מסויימים (משאיות, טרקטורים ושאר כלי־עבודה ממונעים); ועל תשלום הפרמיה השנתית בשלושה שיעורים.

סיכומים ברוח זו מתגבשים בוועדה בראשותו של ח"כ אהרון אפרת, שהיא ועדת־משנה שמונתה על־ידי ועדת הכספים, לצורך זה.

יש להניח, כי ההמלצות הללו, אם יתקבלו, ייתקלו בהתנגדות האוצר, הממונה על הביטוח באוצר, ד"ר יעקב פיקר, שהופיע בפני ועדת־אפרת כבר הביע הסתייגות תקיפה מן ההצעות הללו. יחד עם זאת, הוא הסכים עם ח"כ אפרת, כי יש מקום להפחתת דמי העמלה של סוכני הביטוח והוצאות הניהול שהחברות גובות מהלקוחות.

תופעה כללית

לפי התחשיבים שהוגשו בשעתם לוועדת הכספים היו הפקבולים השנתיים של סוכני הביטוח וחברות הביטוח גדלים בכ־37.8 מיליון ל"י בשנה, כתוצאה מהפעלת הסדרי הביטוח החדשים. ד"ר פיקר הסכים שניתן לצמצם תוספת זו בשיעור של 4 עד 5 אחוזים.

ואכן, תזכיר שהוגש לוועדת אפרת על־ידי ד"ר יהודה כהנא מבית־הספר למינהל עסקים של האוניברסיטה העברית מצביע על כך, כי מצבן של חברות הביטוח אינו כה גרוע כפי שהן נוטות לתאר.

התזכיר, המבוסס על ניתוח הדו"חות הפיננסיים של החברות, מגלה, כי בשנת 1974, למשל, דיווחו החברות על רווחים בסכום כולל של 92 מיליון ל"י, לאחר ניכוי הפסדים והוצאות ניהול. אולם, מגלה התסקיר, יש רווחים שאינם כלולים בדיווחי חברות הביטוח. הרווחים הללו נובעים בעיקר מריווחי השקעות אינפלציוניים שלא מומשו (ראוי לציין, כאן, כי תופעה זו אינה מיוחדת לחברות הביטוח בלבד. היא קיימת ברוב ענפי המשק).

אומדן גס

מומחה אחר, ד"ר יהודה שגב, מהפקולטה למינהל של אוניברסיטת תל־אביב, שעליו מסתמך בעל התזכיר אמד את ערך השוק של השקעות חברות הביטוח ו„תיקן" את רווחיהן בהתאם לכך.

לשנת 1974 הוסיף ד"ר שגב כ־100 מיליון ל"י, אומדן ריווח שלא מומש בהשקעות פיננסיות, ועוד כ־40 מיליון ל"י אומדן גידול ערך נכסי דלא־ניידי ורכוש קבוע אחר של חברות הביטוח. בסך־הכל רווחים של 140 מיליון ל"י, שלא באו לידי ביטוי בדו"חות כספיים של החברות לאותה שנה.

יוצא מכאן, כי רווחי חברות הביטוח ב־1974 בלבד הגיעו למעשה ל־232 מיליון ל"י (140 ועוד 92 מיליון ל"י).

ד"ר כהנא מציין שהנתונים שצויינו בתזכירו מהווים אומדן גס ביותר לרווחים הסמויים של חברות הביטוח בארץ, אבל יש בהם כדי ללמד על גודלם של רווחים אלה.

עולים מפגרים בתחזרת הלוואות

חברת „עידוד", שהיא חברת־בת של הסוכנות היהודית למתן הלוואות לעולים חדשים, מפגרת בגביה בסכום כולל של כ־18 מיליון ל"י. המדובר בהלוואות שהאיחור בגבייתן עולה על חמישה חודשים.

היקף ההלוואות, שנתנה חברה, הסתכם בכ־110 מיליון ל"י בסוף 1975.

סיכוי ליצוא חלקי־עוף לארה"ב

יצוא בשר־עוף וביצים גורם הפסדים ניכרים למדינות שעוסקות בכך. זאת למד יעקב דורון (בתמונה) שחזר בימים אלה מכנס של מגדלי עופות שנערך במלטה.

במהלך הכנס ניסה דורון לברר אפשרויות ליצוא של בשר־עוף וביצים. אך, משיחות עם נציגים שונים הוכר לו, כי מדינות רבות — ביניהן הולנד, בלגיה, דנמרק וצרפת — שענף הלול שלהן היה מבוסס על יצוא, הגיעו למסקנה, כי יש לצמצם את הייצור לצרכי יצוא, זאת, נוכח ההפסדים שהדבר גורם להם.

למרות זאת, סבור דורון, כי יש סיכויים טובים ליצוא חלקי עופות קפואים, בניגוד לעופות השלמים. ואכן, בימים אלה מתנהל משא־ומתן בין ישראל לארה"ב כדבר יצוא ישראל של חלקי־עוף. (ב.ב.)

שיטות אחידות באריזת הדרים

המנכ"ל המיועד של „פרדס סינדיקט", יגאל דרור (בתמונה), אינו „פנים חדשות" בענף. הוא היה מנהל נמל אשדוד שדרכו עוברים הדרים רבים הנשלחים לחו"ל ולאחר מכן כיהן כמנכ"ל „פרדס", אגודת לעיבוד פרדסים.

„פרדס סינדיקט" היא החברה הגדולה ביותר לשיווק הדרים בסקטור הפרטי. היא מאגדת בתוכה חמישה קואופרטיבים של פרדסנים ולה עשרות בתי־אריזה ברחבי הארץ. המנכ"ל הנוכחי של החברה אל"מ (מיל.) צבי קינן, עומד להתמנות למנהל מועצת ההדרים.

עם כניסתו לתפקידו החדש מתכוון דרור להנהיג שיטות עבודה אחידות בקואופרטיבים השונים ובבתי־האריזה, כן יפעל הוא ליתר תיאום בין הפרדסנים לבין מפעלי השימורים. (מ.ש.)

עיצבות במחירי הדירות — למרות הירידה בביקוש

אין כמעט „מציאות" בשוק נכסי־דלא־ניידי

— מאת אליעזר שטראוף —

ירידה בהיקף הרכישות של דירות חדשות וישנות באיזור תל־אביב מסתמנת בחודש האחרון. אולם, הירידה בעסקים אינה מלווה בירידה מקבילה במחירים, במקרה הטוב ביותר — מוענים המתווכים — התייצבו המחירים ברמה של המחצית הראשונה של השנה (בתוספת מס ערך מוסף, כמובן).

לפי הערכת מומחים. בענף לא ניתן כיום לרכוש באיזור תל־אביב. דירה. ברמה סבירה (כלומר, 3 חדרים בסטאנדרט בינוני, ללא מעלית) אם בשל המקום של הקונה אין סכום לפחות, 230 עד 250 אלף ל"י. כי דירות המוצעות במחירי „מציאה" נמוכים יותר, הן בדרך־כלל באיכות, ירודה, ויש להשקיע כספים רבים בשיפוצן.

להלן מספר דוגמאות בתחום זה:

נכסי דלא-ניידי

מצויים אומנם שלושה חדרים, אך גודלו של כל אחד מהם אינו עולה על 15 מ"ר בממוצע. שטח הדירה כולה: 65 מ"ר. התזורת של הדירה למצב תקין דורשת השקעה של עשרות אלפי לירות.

☐ ברמת־יוסף, בת־ים, דירה בת 3 חדרים על שטח של 68 מ"ר בקומת קרקע של בנין שיכון מיושן. המחיר שנדרש הוא 179 אלף ל"י, אך הבעלים מודיעים מראש, כי הם מוכנים „להתפשר". הקירות הקירות מסוגים. בדירה סטונים ודרושים. על־פי אומ...

☐ דירה בת שלושה חדרים בראשון־לציון שהוצעה ב־149 אלף ל"י, בקומה הרביעית של בנין שיכון מיושן, ברחוב צדדי מזונח. חדר המדרגות מוזנח.

דן [...] יעלו עבודות השיפוץ כ־30 אלף ל"י.

☐ ברחוב מודיעין ברמת־גן, בסביבה רועשת, ניתן להשיג דירה בת 4 חדרים במחיר „מציאה" של 200 אלף ל"י. ארבעת החדרים משתרעים על שטח של 75 מ"ר, כשאחד החדרים הוא למעשה חלק מן הסלון שהופרד על־ידי מחיצה דקה. השיפוצים הדרושים כוללים החלפת כל חוטי החשמל, תיקון צנרת וריצוף מחדש.

☐ בכפר־סבא, דירה בת שלושה חדרים לא מאוכלסת בבניין שנבנה לפני 4 שנים, ניתנת לרכישה ב־160 אלף ל"י. גם כאן קירות סטונים רטיבות, ריצוף לא ישר וצבע מתקלף.

☐ ברחוב ירושלים בקרית־אונו מוצעת דירת קרקע ב־180 אלף ל"י. הדירה היא על שטח של 65 מ"ר אפשר להגדילה בכ־40 מ"ר, אך זהו בבית שבנוי בסטנדרד ירוד.

נראה איפוא, כי כיום קשה למצוא מציאות של ממש בשוק נכסי דלא־ניידי.

מימוש רווחים בצמודים

— מאת כתבנו הפיננסי —

לאחר עליית השערים התלולה שחיתה שלשום בשערי איגרות־החוב הצמודות למדד, היתה אתמול מגמה של מימוש רווחים ונרשמו ירידות שערים.

ירידות השערים היו בשיעור של אחוז אחד לערך ורמת התשואה במלוות הארוכים התייצבה בין 0.55 ל־0.65 אחוזים.

מחזור העיסקות בשוק איגרות החוב הסתכם ב־18.6 מיליון ל"י.

בשוק המניות נמשכו עליות השערים. בין המניות ששערן עלה, יש לציין את מניות „ספחות", שעלו ב־3 נקודות ; את מניות „אוצר לתעשיה", שעלו ב־3 נקודות ; את מניות הבכורה של „רסקו", שעלו ב־4 נקודות ; את מניות „ארגמן", שעלו ב־6 נקודות ואת מניות „פוליגון", שעלו ב־8 נקודות.

אתמול פורסמה בבורסה הכחשה לשמועות כאילו יש כוונה למזג את חברת „הכשרת הישוב" עם חברת „אפריקה ארץ־ישראל להשקעות". בעיקבות זאת ירדו מניות חברת „הכשרת הישוב" ב־7 נקודות.

מחזור העיסקות בשוק המניות הסתכם ב־6.2 מיליון ל"י, מזה 3.2 מיליון ל"י בשלב השערים המשתנים.

לדולר נתי"ד היה היצע בסך 130 אלף דולר, שנקלט בלי שינוי בשער — 9.74 ל"י.

בנק „איגוד" פירסם את זמני ההנפקה של מניות ושטרי־חוב. הבנק ינפיק יחידות, שיכללו שתי מניות, שטר הון וכתבי אופציה. היחידה תוצע לבעלי המניות הקיימים של הבנק במחיר 4.20 ל"י, ולציבור הרחב — במחיר של 5.80 ל"י. בסך הכל יונפקו 6.6 מיליון יחידות.

שערי ליליינבלום

● דולר — 9.40 ל"י (ב"ש).
● מארק — 3.65 ל"י (ב"ש).
● פראנק שווייצרי — 3.70 ל"י (ב"ש).
● פראנק צרפתי — 1.80 ל"י (ב"ש).
● ליש"ט — 16.00 ל"י (ב"ש).
● זהב (ק"ג) — 39.000 ל"י (ב"ש).

מניות

החברה	השער אתמול	השינוי היומי
בנקים מסחריים		
א.ה.ח.ס.	[illegible]	
אי.די.בי. רג'	[illegible]	
איגוד	[illegible]	
דיסקונט	318	+ 4.0
מזרחי מ'	172.5	
פועלים מ'	[illegible]	
פועלים א.פ. 2	[illegible]	
פועלים א.פ. 8	172	
לאומי	[illegible]	
בנקים למשכנתאות		
כרמל מ'	215.5	+ 0.5
אפותיקאי	215	
משכנתאות ובניו	224	
מחוז משכנתאות	[illegible]	
ישכון מב'	104	
טפחות	252	+ 3.0
מוסדות מימון		
שלטון מקומי	116	+ 1.0
אוצר לתעשיה	180	+ 3.0
חקלאות מב'	74	
פיתוח תעשייתי	[illegible]	
ביטוח		
אריה	875	+ 1.0
הכנה	300.5	+ 4.5
כהר	[illegible]	
צור	[illegible]	— 1.0
מסחר ושרותים		
בית הרכב	81	+ 1.0
דלק ע"ש	[illegible]	
דלק מ'	245	— 8.0
קידוד 1	[illegible]	— 0.5
קידוד 10 מ'	310	
חשמל	177.5	— 1.5
מפנות והספקה	189.5	+ 2.0
מקרקעין ופיתוח		
אזורים	[illegible]	+ 2.0
אפריקה 1	[illegible]	+ 10.0
אפריקה 10	[illegible]	— 5.0
הכש' הישוב ע"ש	108	— 6.0
הכש' הישוב מ'	108	— 7.0
סולל בונה מב'	284	+ 6.0
נכסים	[illegible]	+ 1.0
נכסים א.פ.	365	+ 1.0
ישפרו	125	+ 7.0
ישפרו א.פ.	[illegible]	
ישרס	170	+ 9.0
מהדרין	348	+ 2.0
מעוי־הדר	100	+ 2.5
[illegible]	[illegible]	
נאות אביב	395.5	+ 2.5
פרי אור	[illegible]	— 4.0
רסקו מב'	151	+ 4.0
רסקו רג'	100	+ 3.5
תעשיה		
אליאנס	748	
אלקו 1	[illegible]	+ 7.0
אלקו 2.5	307	+ 7.5
אלקטרה 1	171	+ 2.0
אלקטרה 5	186	
ארגמן מב'	300	+ 4.0
אתא ב'	179	+ 6.0
אתא ג'	161.5	+ 4.0
דובק	344.5	— 0.5
כבלים	181	— 1.0
מבע ע"ש	1004	+ 9.0
[illegible]	128	+ 1.0
[illegible]	123	+ 2.0
מולר טכנוטיל	100.5	+ 4.5
מניציה מ' 1	108	+ 3.0
מניציה 10	101	+ 0.5
מפעלי נייר	213	— 1.0
עסיס	188	+ 1.5
נחושתן מב'	[illegible]	
עלית	[illegible]	+ 5.0
פוליגון	210	+ 8.0
ערד	170	+ 2.0
שמן מב'	180	
תעל	148.5	
ים־המלח	288.5	
אידן 1	670	
אידן 2	[illegible]	
פרפרום	181	+ 4.0
פרפרום חדש	110	+ 4.5
חברות להשקעה		
איגר מ'	151.5	+ 6.0
אלרן מ'	210	+ 7.0
אמישר	610	
חב מרכנית	285	— 7.5
פועלים מ'	194	
„פז"	[illegible]	
וולפסון 1 ע"ש	178	— 2.0
וולפסון 10 מ'	[illegible]	+ 1.5
ירדן	775	
ירדן אופ'	607	— 8.0
אמפא	134.5	
דיסקונט ע"ש	224	— 4.0
דיסקונט מ	[illegible]	+ 6.0
המזרחי	110	+ 8.0
לאומי	105	+ 8.0
פריון	344	— 2.0
חסומה		
יצוא	110.5	+ 0.5
כור טב'	285	+ 7.5
כלל השקעות	210	
כלל תעשיות	160	— 2.0
עוז	150	+ 3.0
ספה	110	— 1.5
דלק ונפט		
נפטא	800	+ 10.0
לפידות ע"ש	1011	+ 11.0
לפידות מ'	1450	
אגרות חוב להמרה		
אי.די.בי.ש.ח.	151.5	
איגוד	158.5	
המזרחי ש.ח.	158	
מזרחי ש.ה. 9	148	
מזרחי ש.ח. 8	155	
הפועלים ש.ח.	158	
בל"ל ש.ח. 8	147	
בל"ל ש.ח. 4	152	
בל"ל ש.ח. 5	122.5	
אפותיקאי	140	+ 1.0
פת' משכנתאות	151	
פת' משכנתאות	112.5	
שכון	127.5	
טפחות	212	+ 2.0
אוצר לתעשיה	125	+ 1.5
דלק	131.5	+ 0.5
הכשרת הישוב	80	+ 2.0
— — —	85	+ 1.0
יישפרו	107	
אתא	147.5	+ 8.5
עלית	100	+ 2.0
פועלים השקעות	131	
דיסק' השקעות	157	+ 8.0
דיסק' השקעות	120	+ 2.5
מזרחי השקעות	110	+ 1.0
בל"ל השקעות	121.5	+ 8.0
כלל תעשיות	101	— 0.5
עוז	88	— 0.5
נכסים	108	+ 2.0
אלקטרה	100	+ 1.5
ארגמן	146	+ 5.0

אגרות־חוב

סדרה	השער אתמול	השינוי היומי
מלווה פיתוח 8¼% — 1960		
1001	220	+ 2.5
1002	223.5	— 0.5
1003	224	
1004	214	+ 0.5
1005	225.5	
1006	216	+ 5.0
1007	230.5	
1008	228	+ 1.0
1009	216	+ 4.0
1010	231	+ 2.5
1011	230	+ 1.5
מלווה פיתוח 4% — 1960		
8001	240.1	— 1.2
8002	242.8	— 1.3
8003	242.8	— 1.3
8004	238.1	— 1.3
8005	230.8	— 1.3
8006	229.7	— 1.3
8007	229.0	— 1.3
8008	235.7	— 1.3
8009	235.7	— 1.3
8010	221.8	— 1.3
8011	[illegible]	— 1.3
8012	214.0	— 1.2
8013	193.5	
8014	194.3	
8015	183.4	
8016	181.4	
8017	170.8	
8018	177.4	
8019	177	
8020	172.8	
8021	172.8	
8022	169.8	
8023	161.8	
8024	167.4	
8025	167.9	
8026	167.1	
8027	162.1	— 1.0
8028	158.8	— 1.8
8029	140.8	— 1.7
8030	141.0	— 1.7
8031	140.8	— 1.7
8032	140.8	— 1.7
8101	130	+ 0.5
8102	130	+ 1.0
8103	130	
מלווה קליטה		
1065 (80.00)		
1065 (05.08)		
1066 (05.08)	[illegible]	+ 5.0
1068 (04.84)	[illegible]	+ 5.0
1060 (06.12)	678.5	+ 6.0
1068 (07.17)	682	+ 5.0
מלווה פיתוח בטחון 6%		
[illegible]	[illegible]	

משרדים ברמת-אביב

מרכז משרדים הולך ונבנה בין דרך חיפה ורחובות איינשטיין וברודצקי. שלב-א' מגדל בן 8 קומות

* מזוג אויר מרכזי
* 4 מעליות מהירות
* מסירה בעוד 6 חודשים
* משכנתאות
* חניה בשפע

אפריקה-ישראל להשקעות בע"מ, רח' אחד העם 13 תל אביב, טלפון 50281

צל אלונים

מאפשרת לכם לגור מחוץ לעיר

ההזדמנות הגדולה שלכם!

מספר מצומצם של דירות וחנויות בראשון־לציון וקוטג'ים בהרצליה הצעירה במחירים ובתנאים קודמים

לתשומת לב: החל מיום 10.10.76 משרדנו יחיה ברמת־השרון, רח' סוקולוב 75, טלפון 470699

צל אלונים

שד' דוד המלך 30, טל. 265286, 268780 (בימי א'-ה')

הועדה היוזמת להצלת הילד

הננו מודים, בזה לכל אלה שתרמו וסייעו במימון נסיעתו לניתוח בארה"ב של הילד יצחק מדמון מראש־העין.

הסכום שנתרם הוא בסך 53,896.38 (חמישים ושלושה אלף שלש מאות תשעים ושש ל"י ו־38 אגורות) שהועבר להורים.

כולם יעמדו על הברכה ויכתבו ויחתמו בספר החיים ובספר הזכרון ובספר מחילה וסליחה וכפרה

בברכת חוקו ואמצו בשם הועדה היוזמת אהרן עמרם.

בנק המזרחי המאוחד בע"מ

קרנות נאמנות

	מחיר יחידה	מחיר פדיון
סלע	199.24	194.39
שחם	147.81	144.26
חלמיש	ג.ד. 116.43	ג.ד. 113.59

המנהל: חברת השקעות של בנק המזרחי המאוחד בע"מ

שלם 1,080 ל"י והקופה הרושמת האלקטרונית בעסקך!

והיתרה עד 30 תשלומים נוחים ביותר

הקופה התיקנית העונה לדרישות האוצר

★ חישוב אוטומטי של מ.ע.מ

★ סיכום יומי: הכנסה נפרדת. מ.ע.מ נפרד.

★ רושמת: מזומנים לחוד, צ'קים לחוד, שטרות לחוד.

תדיראן

סניפי תדיראן: ת"א: קרליבך 27, טל. 285151. ירושלים: שמאי 9, טל. 234867. אונדיג, רוט, כורש 14, טל. 233621. חיפה: ככר מאירהוף 5, טל. 3-511232. בינאר בע"מ, יפו 47, טל. 539287, 515402. באר־שבע: החלוץ 128, טל. 36565. קרן אלקטרוניקה: ההסתדרות 29, טל. 78299. נתניה: שער הגיא 1, טל. 38428. חמדריה, סטנילבסקי 2, טל. 22419.

בתקציר לקבל פרטים נוספים אודות קופה רושמת אלקטרונית, וזאת ללא התחייבות מצידי. אשמח לקבל נציגכם בביתי. שם: ____ משפחה: ____ כתובת: ____ מס' טלפון: ____

לכבוד „האיש שלי בתדיראן" ת.ד. 38282 רח' קרליבך 27 תל-אביב

דיוקן של מכונית יוקרה.

לאלה שיכולים להרשות לעצמם שלא להסתפק אלא בטוב ביותר.

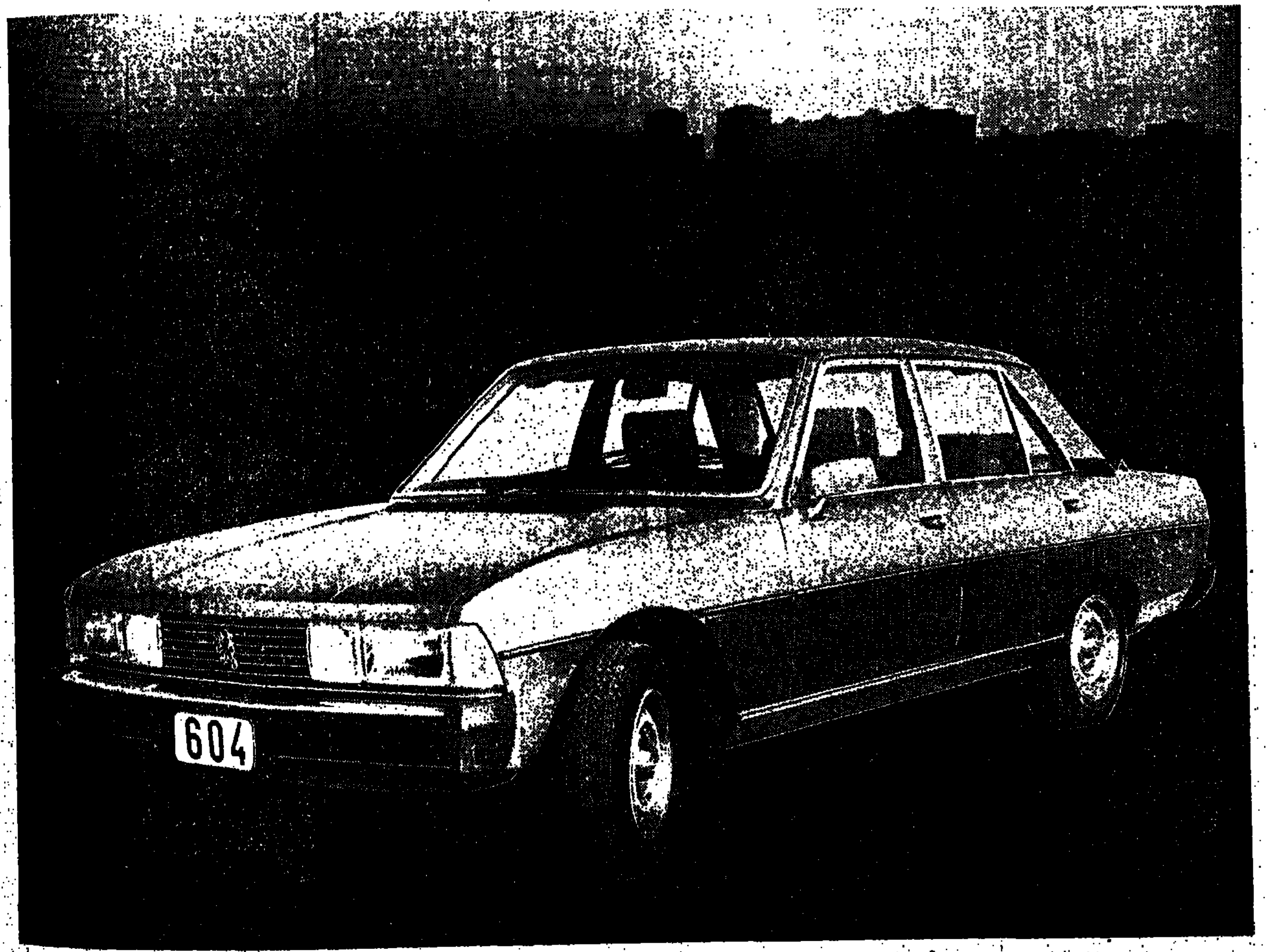

לאחר 8 שנות תכנון וניסוי קפדניים עלתה ה-604 על כל אשר ציפו ממנה.

PEUGEOT
604
V6 SL

פרטים בסוכנויות פיג'ו

השר ששילם בקריירה על הערה גזענית

בחמש שנותיו כשר־החקלאות האמריקני הצליח ארל באץ לרכוש לו אוהדים רבים בקרב האיכרים, אך גם אלה לא סייעו בידו השבוע כאשר נאלץ להתפטר עקב השמעת בדיחה גסה שפגעה בכושים

ארל באץ
חוש־הומור מחוספס

— טלג' מאת נסים קויתי, כתבנו בוושינגטון —

מתבדחים על הנשיא לינדון ג'ונסון, שהיה נוהג לטוס לבדו לקוטב הצפוני, משוודא כי איש אינו ניצב בטווח־שמיעה, היה שואג מנהמת־לבו למרומי השמיים: „כושים מלוכלכים!"

ארל באץ, שר־החקלאות של ארה"ב עד ליום ב' השבוע, היה פחות זהיר.

באמצע אוגוסט השנה, במטוס שטס מקנזאס־סיטי לוושינגטון, בתום הוועידה הרפובליקנית, הסביר למכרים שישבו לידו, מדוע הכושים אדישים בדרך כלל למערכת הבחירות ומירים רגליהם מן הקלפיות. כל מה ששחורים רוצים מן החיים, אמר באץ בלשון פחות עדינה, זה חיי־מין טובים נעליים מרווחות, ומקום לעשות בו את צרכיהם.

כולם צחקו בקולי קולות והוסיפו נופך משלהם. גם ג'ון דין, אחד מ„כל אנשי הנשיא" בפרשת־ווטרגייט, שאוזנו קלטה את השיחה, צחק יחד עם כולם.

דין, המשמש כיום ככתב העתון „רולינג סטון", דאג לפרסם את הבדיחה בלשונה הגסה המקורית.

מאז התגלגלו הדברים במהירות. החבר הכושי היחיד בבית־העליון של הקונגרס, הסנטור אדוארד ברוק דרש את הדחתו המיידית של שר החקלאות. אישי ציבור רבים החרו־החזיקו אחריו, בתוכם אפילו המועמד לסגן־נשיא מטעם הרפובליקנים, הסנטור רוברט דול.

לא היה זה גם בחזקת הפתעה שהמתחרה הדמוקרטי, ג'ימי קארטר, ינסה לעשות הון פוליטי מהפרשה.

ביקור מקצועי בישראל

מדוע נחשבת הערה כזאת על מין, נעליים גדולות ובית שימוש מחומם, לגזענות אנטי־כושית?

בדיחות מסוג זה נשמעות תדיר במסיבות־קוקטייל ובפרוזדורי הקונגרס, חדשות לבקרים. לא שינתה העובדה שהארי טרומן היה מספר בדיחות גסות עוד יותר, וכי ריצ'רד ניכסון נתגלה בתעתיקי ווטרגייט כמנבל־פה באמת.

הדעה הכללית שנתגבשה בציבוריות האמריקנית, המתנהגת כיום כסייסמוגרף רגיש — שלמיניסטר אסור להתבטא אפילו בבדיחות, במושגים המחשידים אותו, או את הממשל, בגזענות.

לא היתה זו הפעם הראשונה, שלשונו הארסית והגסה של ארל באץ הכשילה אותו. בנובמבר 1974 התבקש שר החקלאות לישבר על ידי עתונאים, להגיב על קביעות האפיפיור פאולוס הששי לגבי הגבלת הילודה. תשובתו, בהיגוי אמריקני־איטלקי, היתה: „מי שאינו משחק, אינו קובע את כללי המשחק". ההערה עוררת את זעמם של איטלקים וקתולים בארה"ב.

באץ שיגר את חציו לכל כיוון וקנה לעצמו אויבים כמעט בכל חוג. הוא פגע בסנאטורים (את סאם ארווין כינה, בעיצומה של חקירת ווטרגייט, „סנילי"); העליב אנשי־ציבור (ראלף ניידר, לפי תיאורו של באץ, „אינו יודע להבחין בין קלשון־תבואה לזה של זבל"); ואפילו עקרת־הבית האמריקנית לא יצאה נקייה מפיו (כאשר החליטו הנשים להחרים את הבשר באטלזים, בגלל המחירים הגבוהים, הוא כינה אותן „טיפשות ומשוגעות").

שיפור מעמד האיכרים

אנשים רבים אהבו את חוש ההומור המחוספס שלו. בקבלות פנים בביתו של השגריר שמחה דיניץ, כמו זו שנערכה בעת ביקורו האחרון של שר החקלאות אהרן אוזן, היו נשמעים תמיד רעמי־צחוק בקירבתו של באץ בן ה-67. הוא קיים יחסים מצויינים עם עמיתיו הישראלים משך חמש שנות כהונתו במשרתו הבכירה; הוא כיבד את הישגי החקלאות הישראלית, טיפח שיתוף פעולה בין שתי הארצות, ואף ערך ביקור מקצועי יסודי בישראל, בנובמבר של השנה שעברה.

ארל באץ, שנולד בחוות־בקר באינדיאנה, היה שר־חקלאות טוב ומוכשר. הוא הגיע לממשלה אחרי קאריירה אקדמית של 30 שנה באוניברסיטת „פרדיו", ומונה על ידי ניכסון. הוא היה אהוב על האיכרים האמריקנים, בעלי ההשפעה הפוליטית האדירה. וזו גם היתה אחת הסיבות לכך שפורד היסס מאוד אם לקבל את התפטרותו.

בחמש שנותיו כשר החקלאות במדינה, המאכילה את העולם הלכה למעשה, עלתה ההכנסה הנקייה של האיכר האמריקני בקרוב ל-60 אחוז, ומחיר המזון עלה ביותר מ-50 אחוז...

כדי להגן על האינטרסים של האיכרים היה באץ נלחם מלחמת־מאסף בכל מי שנקרה בדרכו. בהודעת ההתפטרות שלו אמר באץ, כשדמעות בעיניו: „זה המחיר שעלי לשלם על חוסר־טאקט חמור בשיחה פרטית".

יתכן, כי אילמלא היתה מערכת הבחירות בעיצומה, ואילמלא הסכנה שפרשה זו היתה עלולה — ועדנה עלולה — לפגוע בסיכוייו של פורד, היו עוברים כולם לסדר היום. על כל פנים, ארל באץ למד בימים אלה על בשרו, שאכן החיים והמוות, וגם הקאריירה הפוליטית, הם בידי הלשון.

הנכסים שלך. הדאגה שלנו.

זה עסקנו. לנהל את הנכסים שלך בשבילך, ליצג את האינטרסים שלך ולהקל על דאגותיך.
לנהל את השקעותיך בנכסים פיננסיים, להשגיח על ביצוע השקעות וחוזים, גביית תשלומים, העברתם או השקעתם מחדש. להחזיק ברכוש כנאמן עבורך או עבור אחרים בהתאם להוראותיך. לטפל בניהול עזבונות ובביצוע צוואות.

אלה הם נושאים סבוכים ורגישים. אנחנו יודעים זאת, ומשום כך אנו מעמידים לשרותך צוות מנוסה

שיטפל בכל משאלותיך ביעילות וביסודיות, תוך עמידה על זכויותיך להשגת התנאים ההולמים ביותר.
כדאי לך לפנות אלינו לקבלת פרטים נוספים, יהיה זה מעשה ששכרו בצידך.
תל־אביב, שד' רוטשילד 59,
טלפון 9—289268

לנו אכפת.

חברת נאמנות של
בנק הפועלים

המהפכה השקטה בבנק הפועלים

שוק חלקי־החילוף - שדה פרוץ ללא פיקוח

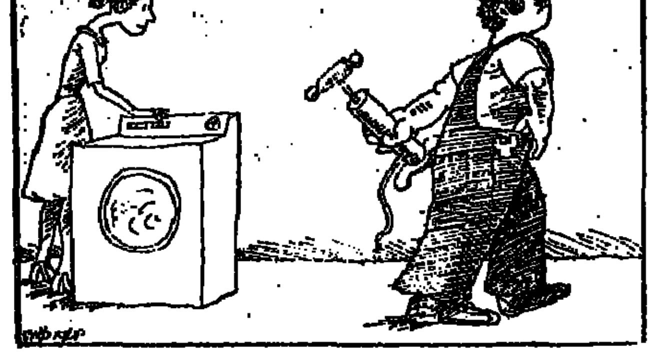

מפעם לפעם מגיעות למדורנו תלונות על חלקי חילוף. מתברר, מהתכתבות שערכנו בנושא זה עם משרד המסחר והתעשיה, שאין מדיניות מגובשת בנושא חלקי החילוף ואין הנחיות ברורות.

להלן שני מקרים המאירים את הבעיה משתי זוויות שונות:

בין באפריל 1976 נכנס טכנאי האלקטרוניקה מרדכי לוי לסוכנות „מונארך" בגבעתיים וביקש לרכוש ידית קטנה מפלסטיק המחוברת למנוף הקובע את מהירותו של המקול. „איש־המכירות הודיע לי, שאינו מוכן לספק לי חלפים. אבל אם אביא את המקול תורכב לי ידית תמורת 40 ל"י". לוי שהוא טכנאי, הצליח לפרק בעצמו את הידית (התפרקה בבורג אחד בלבד), ולכן סירב להביא את המקול כולו לאיש־המכירות ובוודאי שסירב לשלם בעד ההרכבה.

— האם הסירוב למכור לי חלקי־חילוף הוא חוקי? — שאל במכתבו אלינו.

פנינו גם ל„מונארך" וגם למשרד המסחר והתעשיה. בתשובה שמענו מ„מונארך" שמחיר החלק החדש 25 ל"י ומחיר ההרכבה 15 ל"י. „אם מר לוי רוצה להתקין את החלק בעצמו יוכל לקבלו תמורת 25 ל"י וללא אחריות מצידנו". החותם על המכתב (חתימה לא מזוהה) מתעלם מכך, שעובדיו סירבו מכל וכל למכור את החלק האמור למר לוי.

ממשרד המסחר והתעשיה הודיע לנו מר מאיר ש„התנאת תנאי למכירת חלקי־חילוף מהווה עבירה על הוראות החוק". ובמכתב נוסף שמענו, שמר לוי קיבל את הידית בה הוא מעוניין.

✶

בינתיים הגיעה תלונה נוספת מאשר מרדכי מן מפתח־תקוה. בביתו של מר מן מכונת־כביסה מתוצרת „זהר". הוא אינו מבוטח בחברה, אלא מזמין את הטכנאי לפי הצורך ומשלם את מלוא מחיר התיקון. באפריל היה קצר חשמלי במכונה וכתוצאה ממנו היה צורך להחליף את משאבת המים. גב' מן היתה לבדה בבית בעת שהגיע הטכנאי, החליף את המשאבה ושם בכליו את המשאבה המקולקלת. גב' מן ביקשה להשאיר את המשאבה המקולקלת בבית. „אם לא תתני לי את המשאבה — לא אתקן את המכונה", הודיע הטכנאי. בלית ברירה נסוגה גב' מן מבקשתה. כשחזר מר מן הביתה לא היה מוכן לוותר. הוא טילפן לחברת „זהר" וביקש להחזיר לו את המשאבה המקולקלת, שכן היא „רכושו". החברה סירבה להיענות. מר מן שלח מכתבי־מחאה לחברה עצמה ולמועצה הישראלית לצרכנות. לטענתו לא קיבל תשובות משני המקומות, ולכן פנה למדורנו.

אנו פנינו לחברת „זהר", למועצה לצרכנות ולמר נתנאל לירם הממונה על סחר פנים במשרד המסחר והתעשיה.

מחברת „זהר" הודיע לנו מר אמנון קרסון ש„הטכנאי פעל בהתאם להנחיותיה המפורשות של החברה, הקובעות כי יש להחזיר כל חלק פגום עם החלפתו בחדש. הסיבות למדיניות זו הן אלה:

✶ פיקוח על מחלקת השירות של החברה;

✶ מעקב סטטיסטי אחרי הבלאי של החלפים כדי להסיק מסקנות;

✶ אפשרות לקבל פיצוי מהיצרן המקורי של החלפים במקרה הצורך;

✶ מניעת מצב, שבו יעברו חלקים פגומים לידיים בלתי אחראיות.

✶

לדעתנו כל הנימוקים של מר קרסון איננם תקפים, נוכח העובדה הפשוטה, שהמשאבה שייכת למר מן והוא אינו יכול לקחת אותה ללא רשותו. יש להזכיר כאן את דבריו של מר מאיר בהקשר לתלונה הקודמת: „אין להתנות מכירת חלפים, שכן זו עבירה על החוק". כזכור היתנה הטכנאי קבלת המשאבה הפגומה בתיקון המכונה.

מר לירם הודיע לנו שמשרד המסחר והתעשיה „אינו מתערב בענינים כאלה", שכן מר מן מתלונן שנציג החברה נטל את רכושו שלא בהסכמתו ויש לבדוק אם אין כאן עבירה על החוק הפלילי.

כדאי עוד לציין, שמר קרסון אינו מבטיח במכתבו, שאם אכן יקבל פיצוי על הבלאי מהיצרן המקורי של החלפים, יעביר את הכסף ללקוח, והרי הלקוח שילם את מלוא המחיר על החלק החדש!

מהמועצה לצרכנות שמענו, שהנושא של חלקי־חילוף למוצרים בני־קיימא יידון בישיבה הקרובה של ועדת השירותים. בינתיים נשלח לנו העתק מפרטיכל בנושא חלפים לרכב, שבו ממליצים כל נציגי הצרכנים שהמוסך יחוייב למסור ללקוח את החלקים שהוחלפו.

למרות טענתו של מר לירם, שאין משרד המסחר והתעשיה צד בענין, נראה לנו שנושא החלפים והמסחר בהם, הוא נושא הטעון ביקורת וחקירה. ראוי היה שמשרד המסחר והתעשיה ייכנס לעובי־הקורה.

כיצד פונים למדורנו?

● פנה ל„טיפול מחוני" — אם נתקלת בבעיות ביורוקרטיות, שאינך יכול להתגבר עליהן בכוחות עצמך.
● צרף לתלונה צילומי מסמכים חשובים. אין אנו אחראים למסמכים המקוריים.
● כתובתנו: „טיפול מחוני", „ידיעות אחרונות", ת.ד. 9130, ת"א.

מבצע נדוניה
של רהיטי מבט
מלוא הארון מתנות!
בשווי 6000 ל"י

חברת "רהיטי מבט" מכריזה על מבצע נדוניה לזוג הנשוי או העומד להינשא.
הנדוניה כוללת ציוד מועיל לבית בשווי של 6,000 ל"י: כלי מיטה, מגבות, מפות, שמיכות, שטיחי מיטה, משקל, מייבש שיער... ועגלת תינוק.
הפרס יוענק בצורת שוברי קניה בלתי מוגבלים של "המשביר לצרכן" לבחירתו החפשית של הזוכה - ויוגרל בין הקונים של הארון החדש בְּלָמִין (או רהיט אחר בסכום זהה).
תנאי השתתפות:
קנית הארון בְּלָמִין (או רהיט אחר) ומילוי הסיסמא "רהיטי......." אהבה ממבט ראשון".
משך המבצע חודשיים

ההגרלה הראשונה: 15 לאוקטובר

מתכננים את חדר השינה?
בואו לראות את הארון החדש בְּלָמִין שמעצבי "רהיטי מבט" תכננו עבורכם. מעץ יבוא משובח, בסגנון מודרני ומבנה יציב ופונקציונלי.
יתרון חשוב נוסף: בְּלָמִין מצופה גם מבחוץ וגם מבפנים בפורמייקה קשיחה, רחיץ, נאה ועמיד לשנים. ועיקר העיקרים: חברת "רהיטי מבט" נותנת לארון בְּלָמִין תעודת אחריות ל־5 שנים! רק יצרן רציני המאמין בטיב המוצר שלו יכול לעמוד בהתחייבות כזו.
את רהוט הדירה תוכלו להשלים מתוך המבחר העשיר של חדרי שינה ומערכות מטבח של "רהיטי מבט".

רהיטי מבט

מרכזי תצוגה - ת"א: החשמונאים 95, בן יהודה 110, חיפה: הרצל 43, ב"ש: הרצל 130, נתניה: שמואל הנציב 13.
סוכנים מורשים - ת"א: לובלינר, הרצל 46, כפר־סבא: פומרנץ, ויצמן 85, נהריה: גדלון, נצרת עילית: מיטלמן, מרכז מסחרי, דימונה: וירצברג, מרכז מסחרי; שניפר שקים: ת"א, ר"ג, חיפה, ב"ש, נתניה, פ"ת, רחובות.

בחוה"מ סוכות פתוח כרגיל 8 בבוקר עד 7 בערב

בית מרס
חג לעין חג לכיס

בכורס בודאי יותר כדאי

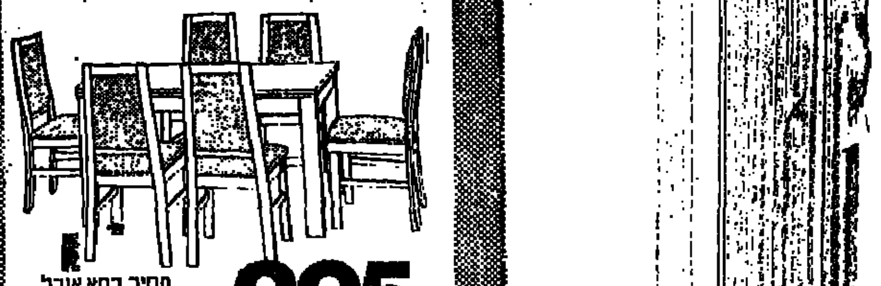

295.- ל"י מחיר כסא אוכל דגם 110 עם ריפוד גב ומושב
חדר אוכל אלגנטי. תוצרת אירופית.

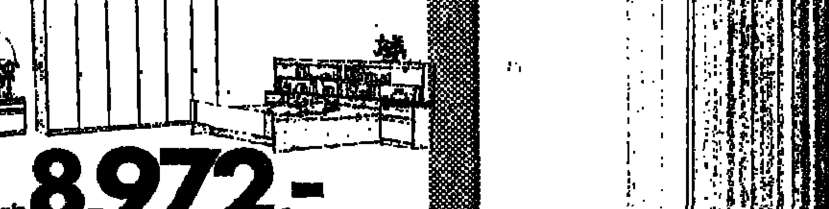

8,972.- ל"י
חדר שינה אירופי GRIZELDA
בשלייף לק צבעוני המורכב ממיטה זוגית (140×190 ס"מ), 2 ארונות לילה, טואלט איפור, מראה כופיים עגולה וארון קיר 4 דלתות
לא כולל מרפי תאורה

מערכות סלוניות איטלקיות מפוארות
בשלל דגמים ובגוונים מרהיבי עין.
עם ספות פסום כפולות

החל ב־ 6,985.- ל"י
ריהוט כפרי, תוצרת איטליה
RUSTICI ITALIANI
בעץ מסיבי, בגוון אגוז, כולל פינות בר, פינות אוכל, מזנונים, ספסלים, כורסות וכו'.

655.- ל"י
שולחן סלוני דגם 10/30.
גודל: 90×90 ס"מ, בפליסנדר או טיק

6,765.- ל"י
מערכת סלונית, אירופית, "וסלואי"
6 כורסות (1 פינתית), בריפוד קורדרוי משולח

החל ב־ 8,350.- ל"י
מערכות סלוניות "מתהפכות"
מרופדות בעור מלאכותי (ושם לצד אחד) ובבד ריפוד מהודר בצד שני. 2 מערכות במחיר מערכת אחת!

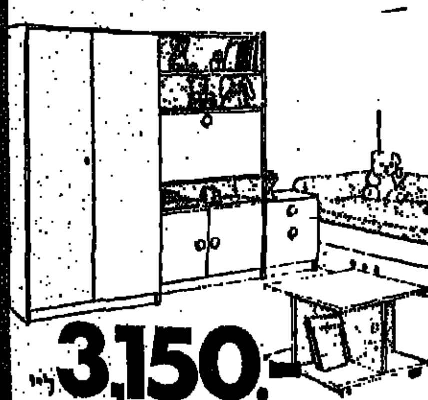

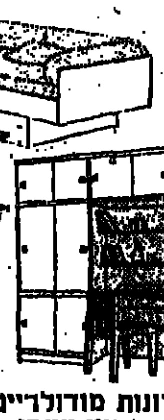

5,399.- ל"י
מזנון־בר מהודר GARDA,
תוצרת אירופית, עם מקום לטלויזיה,
ב־2 גוונים: שוהב וחום כהה (WENGE),
265 ס"מ אורך

3,150.- ל"י
חדר ילדים אירופי "גולף"
בעיבוד מקסים. כולל: ארון 2 דלתות, ארון מכתבה וסקרטר, ארון לילה ומיטת נוער (לא כולל מזרון ומגירה תחתונה)

זה עתה הגיע

מזנונים מודולריים
מתוצרת מיטב יצרני הריהוט באיטליה. במחירים מיוחדים ובדגמים אולטרה־מודרניים.

ארונות מודולריים לפי תכנון עצמי בשיטת "שגם"
דום אחד מיני רבים של ארון ספריה מודולרי בשיטת "שגם"

2,195.- ל"י יחידה א
1,650.- ל"י יחידה ב
2,065.- ל"י יחידה ג

מזנון "נורדיק"
- בעיצוב קלאסי, כולל מגירות, מדפי ספרים, בר משקאות ועוד. באלון טבעי או בפליסנדר

מחיר שולחן Ø 110 ס"מ **1,175.- ל"י**

1,075 ל"י מחיר שולחן 80×120 ס"מ, להגדלה

290.- ל"י מחיר כסא

פינת אוכל בסגנון כפרי - "בוננזה"
בעיצוב מיוחד, עיבוד בייץ ירוק, אדום או אגוז כהה.

ארונות קיר אירופיים
4 דלתות, מיוצרים מפורניר טיק אורגינלי עם ציפוי פורניר בפנים ובצדדים
רק 3725.— ל"י
(677.— ל"י למ"ר)

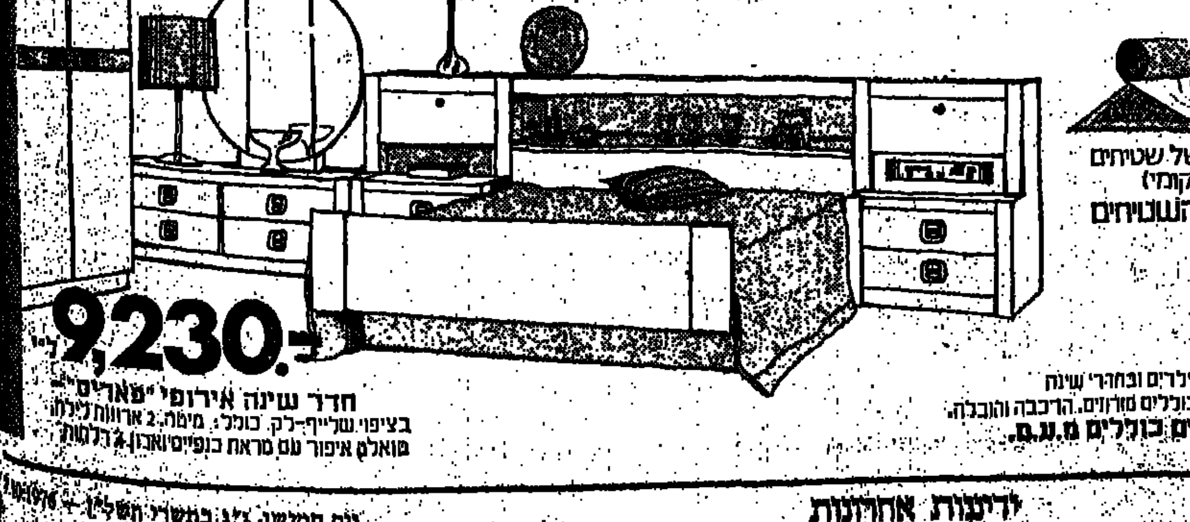

9,230.- ל"י
חדר שינה אירופי "פאריס"
בציפוי שלייף־לק. כולל: מיטה, 2 ארונות לילה, טואלט איפור עם מראה כופיים וארון 4 דלתות

מבחר ענקשל שטיחים (יבוא ומקומי)
יוסף מלך השטיחים

✶ הערה: בחדרי ילדים ובחדרי שינה המחירים אינם כוללים מזרונים, הרכבה והובלה.
✶ כל המחירים כוללים מ.ע.מ.

הצעות מיוחדות לחגים:

מבחר שולחנות סלוניים, דגם 10/BR, 75×75 ס"מ בגווני טיק או פליסנדר.	435.- ל"י
שולחנות סלוניים דגם שח/10, 90×90 ס"מ, בגוון פליסנדר.	875.- ל"י
מזנונים ESSEN, 150 ס"מ אורך, בגוון טיק	1495.- ל"י
מזנונים ESSEN, 200 ס"מ אורך, בגוון טיק	1890.- ל"י
מזנונים ESSEN, 250 ס"מ אורך, בגוון טיק	2295.- ל"י
כסאות אוכל דגם 112 בגווני טיק או פליסנדר.	275.- ל"י
שולחנות כתיבה דגם 175 בגוון טיק.	1175.- ל"י
שולחנות טלפון בגוון אלון עם ברית דקורטיבית.	580.- ל"י
מזנונים פינתיים דגם קומתיים	2695.- ל"י
ספות כפולות דגם T־4, 190 ס"מ אורך.	2995.- ל"י
כורסות סלוניות דגם T־4	985.- ל"י
כורסות סלוניות דגם 222.	1225.- ל"י
מערכות ישיבה סלוניות UDINE, כולל ספה 3 מושבים + ספה 2 מושבים + 1 כורסה, מרופדות בעור מלאכותי [redacted] ובריפוד בד.	6780.- ל"י
שידות בנות 3 מגירות בגווני טיק או אלון	575.- ל"י
שידות בנות 4 מגירות בגווני טיק או אלון	660.- ל"י

בית מרס

מרכז הריהוט האירופי הגדול בישראל
תל אביב, הרצל 158

פרסום מי־טל

לעם
תנועת עבודה ממלכתית·בליכוד
רח' בוגרשוב 4 ת"א, טל: 55341, 53811, 55621

כנס המרכז

ייערך ביום שני, ב' חוה"מ סוכות תשל"ז,
11 באוקטובר 1976
בבית ציוני אמריקה, רח' דניאל פריש 1, תל־אביב.
התכנסות: 15.30 פתיחה: 16.00

בפתח שנת הבחירות-
לקראת ממשלת הליכוד
בישראל.

חברי מרכז, פעילים וחברי-תנועה,
אשר לא קבלו עד כה הזמנות לכנס,
יפנו אל: המזכיר הארגוני
'לעם' תנועת עבודה ממלכתית • בליכוד
רח' בוגרשוב 4 - תל־אביב.
טל: 52034

לכל פעילי „הבריחה"

לרגל הקמת ביתן „הבריחה"
ע"ש מאיר ספיר ב„אחלו" בעמק הירדן
(על שפת הכנרת),
יתקיים מיפגש פעילי „הבריחה"
עם בני משפחותיהם,
ביום שלישי, ג' חול המועד סוכות תשל"ז,
12 באוקטובר 1976.
המיפגש והביקור בתצוגת הביתן יתחילו משעה 11.00 לפני הצהרים.
בשעה 13.30 אחה"צ תתקיים עצרת באמפיתיאטרון של „אחלו"
בהשתתפות גולדה מאיר ושאול אביגור
נא לראות מודעה זו כהזמנה אישית.
(לא תשלחנה הזמנות).
הוועדה המארגנת

הדהודי תערוכות
זכר גבריאל שפירא בע"מ

האם הצטלמת כבר, שוכב על מיטגול כדי לקבלה חינם?

אתה ודאי יודע שמיטגול
בוחה ומרווחת,
אסתטית ומארחת,
בכל צבע.
בעלת בסיס מינימלי
וארגז מצעים מקסימלי.
הפסדת בתלאביב?
דלגת על חיפה...?
מיטגול מחכה לך בירושלים!
ביריד 76-בבנייני האומה
5-13. 10. 1976
פרטים כל השנה: טל. 04-660639

רק באמגזית!
אביזרי תאורה

אביזרי התאורה של אמגזית משמשים לתאורה ניידת בתנאי שדה, לתאורת חרום — במקרה של הפסקת חשמל, ולתאורה דקורטיבית חיצונית. ניתן להרכיבם על כל אחד ממיכלי אמגזית.

זמן בעירה של מוצרי תאורה אמגזית.

גודל המיכל	זמן התאורה המינימאלי
½ ק"ג	8 שעות
1½ ק"ג	22 שעות
2½ ק"ג	35 שעות

אמגזית-מערכות גז מעולות
כפר עציון, טל. 02-942852

למכירה מכונות תפירה

תוצרת „יוקי", ברדר, „פאפף"
- לולאות ✶ כפתורים ✶ סופרלוק
- תפר שרשרת (למכנסיים)
- שולחן גיזרה
- מכונת זרוע 2 מחטים
- מכונת תפירה לצווארונים
- כסאות לתופרות

טלפון 821250

דרוש שותף פעיל בעל תעודת הסמכה למוסך מכונאות, חשמלאות ועוד במרכז תל־אביב ✶ חוג לקוחות גדול
פרטים בטל. ביום: 252115 בערב: 892143
או בכתב: ת.ד. 2102 — חולון

החשובה למדיניות ומסמך קניג
מפגן אחווה יהודי־ערבי

יום שבת 9.10.1976 יהיה יום של מאבק נגד מסמך קניג והמדיניות המוצעת על ידו נקיים ביקורים בכפרים הערבים בגליל, תחת הסיסמא:

יפוטר קניג!

האירוח בכפרים יתחיל בשעה 12.00.
מקומות מפגש:
דיר חנא — ע"י מועדון ההסתדרות
עין־מאהל — ע"י המועצה המקומית
דבוריה — ע"י מועדון ההסתדרות
איכסל: בכיכר.

יציאה מאורגנת: חיפה מול קולנוע „רון" ב־11.00 ירושלים מול בנייני האומה בשעה 9.30; תל־אביב בוגרשוב 60, ב־9.30; בבאר־שבע — מתחת לגשר, בשיכון ה' בשעה 9.30.

הציבור נקרא להשתתף בעצרת שתתקיים בשעה 16.00 בנצרת, המאורגנת ע"י הועד היהודי־ערבי לפיטורי קניג.

מוקד

תרומות למימון הפעולה מתקבלות לפי: „מוקד", ת.ד. 46112, תל־אביב.

חוויה מעבר לגשר

האיש שבא לסעוד

לפני מספר שנים ביקרנו ב„פונדק מוצא" (מסעדה קטנה, מעבר לגשר של מוצא) וכשעברנו על פניו בימים אלה, החלטנו לערוך בו ביקור חוזר.

המקום לא השתנה. אותה אווירה נעימה, הנוצרת מצירוף של קירות עץ, אהילים ביתיים, ווילונות מותאמים, מלצרית סימפאטית, מוסיקה שקטה, ושלא לשכוח, אם כי זה מתברר רק בהמשך — גם ארוחה טעימה.

נראה היה לנו, שהפריטים הבולטים שבתפריט הם צפון־אפריקניים והחלטנו לטעום מהם. אי לכך, הזמנו מערכת של סלאטים: סלאט גזר, סלאט טחינה, סלאט חומוס וסלאט טורקי, כולם בטעם המצמץ־חריף, בתיבול הנהוג בצפון אפריקה. טעים ומעניין.

*

לאחר פתיחה מעניינת זאת, עברנו למנות ראשונות. בת־הזוג הזמינה כבד בפטריות, שהיה יבש יתר־על־המידה, ולא טעם די מטעם רוטב־הפטריות. ואילו אני גיליתי את ההשפעה הסינית על המקום (הסינים האלה, אולי לא יכבשו את העולם, אבל את הארץ הם הולכים וכובשים — בקצב איטי אבל בטוח) והזמנתי מנה של אגרול שהיה טעים למדי, אם כי היחס בין הבצק למילוי היה קצת לא הוגן (לטובת הבצק ולרעת המילוי).

גם במנות העיקריות החלטנו לשמור על איזון היחסים בין צפון־אפריקה לסין. בת־הזוג הזמינה קוסקוס, ואני בחרתי בעוף סיני. העברנו את המנות מזה לזו במשך כל הארוחה, וקשה היה להחליט מה טוב ממה. אני ממליץ, בכל לב, לטעום משתיהן.

הקוסקוס היה עשוי לפי מיטב המסורת: מגרגירי קוסקוס, בשר עשוי מרק חריף ושפע ירקות. יש להרוות את הדייסה והבשר במרק, ואלה מוסיפים את טעמו. וכשהוא באמת טעים, הם מהווים מעדן מיוחד במינו. (אגב, מעדן זה ניתן היה להשיג פעם בסופרמרקטים, ופשוטי האדם יכלו להכינו בביתם. משום מה הוא אזל ועתה גם במסעדות קשה להשיגו).

*

המנה שלי היתה קצת יותר בעייתית. אני לא חושב שהייתי לוקח על עצמי לעמוד בוויכוח אידיאולוגי על לאומיותו של העוף שהוגש לי. מה שהיה סיני בו בוודאי לא היה גרעיני החומוס, או השזיפים המתוקים. אבל מי שם לב לקטנות כאלה, כשהעוף הוא פריך כל־כך, טובל ברוטב מתקתק חמוץ של שקדים וצימוקים, מתמוסס בפה בשפעת טעמים, וגורר עמו גם את האורז, ובלי אפליה, גם את החומוס. מה יש?

מנות אחרונות: מוס שוקולד וסלאט פירות טבעי אמיתי, ואנחנו יוצאים מהמסעדה ממש כמו שכתוב בספרים: עייפים אך מרוצים. המחיר: מאה שבעים ושבע לירות וחמש־עשרה אגורות, לזוג.

לוקולוס

חיים משוגעים לבייבי־סיטר

מדוע מסכימים הורים לשלם מחיר גבוה מהמקובל — לשמרטף?

מאת דליה אבניאון

בפיסגת רשימת העובד המחוזר ב־יותר, תמצאו את העוזרת. אין ספק. אח־ריה, אם לשפוט לפי מה שנעשה בכרך הגדול, באים השמרטפים. הללו, „עושים חיים משוגעים", כדבריהם. והפרנסה מצויה אצלם בשפע.

המחירים לשעת שמרטפות (מה זה בעצם? — שעת ישיבה, שעת נוכחות או שעת שמירה?) עולים ועולים. החב־ר'ה מרגישים עצמם נדרשים מאוד (על משקל „סקיד נדרש"). אבל חבל מאוד שהמבוגרים, בלהיטותם להיות חופשיים בערבים, מגזימים בעניין התשלום שהם מוכנים לשלם לבייבי־סיטר, ומוזר ש־הגזמה זו באה ביוזמתם של המבוגרים, דווקא.

הנדיבות מחבלת

כמו אותה נערה, שישבה בבית משפ־חה מסויימת לילה ארוך. החשבון הסתכם בסוף הלילה ב־36 ל"י. הוציאה בעלת הבית שטר בן חמישים לירות, נתנה בידי הנערה והוסיפה: „שמרי את העו־דף לעצמך".

הנערה המופתעת סיפרה את דבר המקרה בבית, וכאן קרה מיקרה משו־נה: האם באה אל בעלת־הבית, החזירה לה את העודף, וביקשה שלא תוסיף אגורה על החשבון המדוייק. היא נימקה את בקשתה בכך שהם מרשים לבתם להרוויח את דמי־הכיס שלה מעבודות שונות, משום שחשוב להם שתדע להע־ריך את הכסף, וכי מאחורי כל לירה מושקעים גם זיעה ומאמץ, שאינם באים בדרך כלל לידי ביטוי אם יודעים רק לאמר: „אבא תן לי", כך, שנדיבות לבה של הגברת מחבלת, בעצם, בקו החינוכי שנקטו ההורים, ובבקשה, נא להפסיק!

מקרים דומים שמענו לרוב. מורה שביקשה שמרטפית לשעה אחת בלבד, נתנה בידי הילדה, כשחזרה תוך פחות משעה, סכום של עשרים ל"י; מנהלת מחלקה במוסד ידוע, מצאה נערה שהס־כימה לקחת את בתה מן הגן מדי יום בשעה 12.00, ולשמור עליה עד שוב האם בשעה 1.30 מעבודתה. היא שאלה את הילדה: מה הסכום שהיא דורשת, וזו, בהתייעצות עם הוריה, דרשה 150 ל"י. „תקבלי 250", פסקה המנהלת.

מה הולך כאן?

שלא כעוזרת, הרי „שוק" השמרטפים מוצף בני־נוער השמחים להרוויח, ולו משהו, כדי לכסות את הוצאות כרטיס־הקולנוע או הפיצה שלהם.

מדוע, אם כן, מחזרים אחריהם ומע־

לים את התשלום, גם בלא שידרשו זאת?

מסתבר, ששמרטפים יש בשפע, אבל שמרטפים אחראיים — זה כבר ענין אחר.

משפחה מסויימת סיפרה, שהנערה אשר היתה שמרטפית קבועה בבית נו־הגה לחייג לכל חברותיה, והקפיצה להם את חשבון הטלפון לשחקים. כשגילו את חולשתה, נעלו את המכשיר, ויצאו שק־טים מן הבית. אבל, לא נוער כשלנו יקבל פסק־דין כפשוטו.

תכסיס פשוט

מה עשתה הנערה? — הביאה מביתה מכשיר טלפון מוארך וקטן מן המקובל, הכניסה אותו לתיקה, וכשרק נעלמו בע־לי־הבית, הוציאה את ה„שטקר", הניחה בצד את המכשיר הנעול, במקומו הכני־סה את זה שהביאה מן הבית, וכך זמנים רבים, עד שנתפסה בקלקלתה.

משפחות אחרות מספרות על מסיבות זוטא הנערכות בביתם, בשעת העדרם, ועל קילקול מערכת סטריאופונית יקרה, על מקרר שרוקן מתוכנו, ועוד סיפורים כגון אלה. אולי משום כך הולך וגובר העיסוק לידיהן של שמרטפיות מבוגרות יותר?

לא מזמן ראינו מודעה בעתון, בה הציע עצמו פנסיונר כבייבי־סיטר ב־אזור מגוריו. תחילה זה נשמע מוזר, אחר־כך התבהר לנו שהדבר כבר מקו־בל מזמן.

תחרות עם המזרח הרחוק

„יש להקטין את יבוא האופנה" טוען מנכ"ל „אלנית" המציג את אוסף החורף הנאה של החברה

מאת נורית בת־יער

המימצאים הסטאטיסטיים האחרונים, לפיהם מסת־כמת המשכורת המוצעת במשק בכ־3000 ל"י, וה־עובדה שחליפת־מכנסים (בת שלושה חלקים) משל „אלנית" עולה כשליש מ־סכום זה (950 ל"י) — לא מטרידה את ד"ר מריאן גוטסמן. מה שמדיר שינה מעפעפיו היא העובדה, שאנשים אשר לא יכולים או לא מוכנים להוציא אחוז שערורייתי זה ממש־כורתם על דגם מתוצרת־הארץ — עדיין מסוגלים למצוא בישראל דגמים יפים במחירים סבירים, המיובאים מהמזרח הרחוק.

במהלך תצוגת אופנה שנערכה במפעל־הסריגים, פרש ד"ר גוטסמן שתי חולצות על שולחנו. „אני רוצה לדבר על יבוא מת־חרה", אמר בהתריעו על כך שיבוא רוב מוצרי ה־טקסטיל מתנהל בחופשיות ואינו מותנה בקבלת רש־יונות. „מחירה של חולצת אשה זו המיוצרת בטיוואן, הוא דולאר אחד. מחיר חולצת הגבר: דולאר ו־עשרים סנט", אמר והו־סיף, ש„חולצות אלה אפ־שר לקבל עם כל תווית רצוייה הנושאת את הכתו־בת: פאריז, בריסל, או איטליה".

פסים נפגשים

מנכ"ל „אלנית" גם ידע להוסיף, ש„יבוא החולצות לארץ מסתכם ב־600 אלף דולאר ושצריך לעשות משהו נגד זה, וכו'. שסך־הכל מוציאה תעשיית ה־טקסטיל 40 מיליון דולאר בשנה, שרובם הגדול מש־מש ליבוא אריגים מחו"ל".

לאמיתו של דבר: — עד עתה נימנתה גם „אל־נית" עם צורכי אריגי יבוא אלה. רק השנה חל מפנה בגישת המפעל. רק עתה מחליפים אריגים חדשים המיוצרים בארץ את חומר הגלם המיובא, ממנו עוצבו רוב מוצרי המפעל בשנים קודמות. האריגים החדשים נטווים בשיתוף פעולה עם חברת „אקרילן" המייצרת סיבים כימיים בישראל ועם מטווית ויטלגו. הם עשויים מתערובת של אקרילן וצמר („קלנית") או אנגורה ואקרילן („קשמירית") כאשר צי־רוף האקרילן לצמר, מק־נה לאריג רוך וכניסות.

קולקציית החורף של „אלנית", שעוצבה רובה ככולה מ„קלנית", כללה 39 דגמים. יש לציין, ש־הפעם הוקדשה תשומת־לב רבה לגימור. הפסים נפגשו כהלכה לאורך ה־תפרים — ובחצאית אחת אף יצרו מפגשיהם המדו־ייקים זוויות ישרות מעג־יינות.

הרכב כבד

רעיון ה„ערבב והתאם" המבוסס על מבחר של פריטי ביגוד נפרדים כ־אפודות עליונות ותחתו־נות, חצאיות, מכנסים, ו־שמלות סאראפן, טופח ב־תצוגה לצד שמלות שפור־פרת עם חגורות או שמ־לות בעלות חצאיות פעמו־ניות.

תשומת־לב מיוחדת עו־ררה סרבל ספורטיבי יפה־פה בצבע גמל שצווארונו וחפתיו עוטרו ברצועות סריג, שחורות ואדומות. מאחור, נראה הסרבל כ־חליפת מכנסים רגילה ו־הוא היה בעל רוכסנים מוסווים המנטרלים את מגרעתו העיקרית... של סרבל רגיל.

דגם אופנתי יפה אחר, היתה חליפת־מכנסים או־תה הרכיבו: מכנסים מת־רחבים בעלי הפתים, מיק־טורן ספורטיבי, ומותניה גברית רפויה. המערכת עוצבה בסריג בפסי גיר על רקע אפור כהה. מאריג דומה אך יותר דרמאטי, בפסי גיר על רקע שחור, עוצבה שמלת שפופרת בעלת צווארון וחפתים לבנים, וחגורת צמה מעור אדום.

עניין עוררו גם חליפת־מכנסים בעלת מיקטורן ארוך ונאה וחגורת קשירה בכחול־דיו, ומספר מיק־טורנים דו־צדדיים, שצידם האחד נראה כמרופד. לק־ראת תום התצוגה הועלו בה מספר דגמים חגיגיים שזורים בלורקס, אשר חלק נכבד מהם הורכב מהשילוב הצבעוני של חום וירוק. או או שלורקס נראה אציל יותר על רקע של צבע בודד, או שהתרכ־כב האקולוגי של חום ו־ירוק הוא כבד מכדי ל־שמש רקע לניצוצותיו ה־שמיימיים של הלורקס. או ש... מכל מקום זה לא היה זה.

באוסף החורפי שלטו הצבעים כחול־קובלט, בז', גמל, חום, ואפור. הוא עו־צב על־ידי רחל אדלר מ־בעלי „אלנית", המעצבת רות וולנברג, ומתכננת צעירה מארגנטינה ש„סיי־מה את מכללת שנקר ב־הצטיינות". אך לא זהותה נשארה, לפחות עבורנו, אנונימית.

למעלה: חליפת מכנסיים עם מותניות מ„קלנית" — תערובת צמר ואקרילן, בלבן על רקע אפור; שמלה מאותו אריג, עם שרוולים רחבים. למטה: מימין — מערכת סריג בת שלושה חלקים; משמאל — שמלת פסים עם חלק קדמי סרוג

שמו של הילד - משפיע על התפתחותו

מאת רות מקל, ארה"ב

„טוב שם טוב משמן טוב", אומר הפתגם הידוע, וד"ר טוני רוארק, פסיכולוג אמ־ריקאי, המתמחה בחקר הת־פתחותם של ילדים, בא ל־הבהיר שהפתגם אומנם נכון. לדבריו, מראים מחקריו, שלשמו של הילד השפעה מכרעת על התפתחותו והת־נהגותו. „שם בלתי רגיל יכול לגרום לקשיים רבים ולשנות את דרך הסתכלותו של הילד על החיים", אומר ד"ר רוארק.

פער הציפיות

לדעת החוקר, חייבים ה־הורים לשקול היטב את משמעות השם, לפני שהם מכ־נים בו את תינוקם. „אם לשם יש משמעות מיוחדת או הקשר בלתי־רגיל, אם השם בלתי־רגיל, נדיר או משונה, יגרום הדבר בעיות לילד", טוען ד"ר רוארק.

לעבודתו מביא הפסיכולוג דוגמאות רבות לשמות „בעי־יתיים", למשל, נער בשם פורסט (יער, בעברית), ש־התבייש בשמו עד כדי כך, שלא היה מוכן להגיד אותו לאיש. לנער זה היו בעיות קשות בבית־הספר וביצירת קשר עם ילדים אחרים.

או, למשל ילד בשם רוקי (שם בעל הקשר גברי מאוד) שהתקשה להתאים עצמו ל־שמו המחייב. המתח המתמיד בו הוא חי הילד, בשל הפער בין אופיו וחזותו לבין הצי־פיות שעורר שמו, גרמו בעי־יות לו ולהוריו. אחת הדרכים בהן ניסה רוקי להתמודד עם הדרישות שהציב בעיניו שמו, היתה להיות גס וקשוח, וזה כמובן הרחיק ממנו את חבריו.

אולם, מתברר שבעיות ב־יצירת קומוניקציה עם ילדים אחרים ומבוגרים, איננה ה־השפעה היחידה. השם יכול לגרום להפרעות גם בלימו־דים ובהישגים. ד"ר רוארק ניהל גם מחקרים השוואתיים בין ילדים בעלי שמות רגי־לים לאלה שהיו בעלי שמות נדירים. במהלך המחקר הת־ברר שהישגיהם של בעלי השמות הרגילים, גדולים יו־תר מן האחרים. „השווה ל־משל, את הישגיהם של שני ילדים ששמותיהם דויד ו... הרקולס (כן, בארה"ב יש גם כאלה). הרקולס פיגר בהרבה אחרי דויד", מספר ד"ר רוארק.

לעג והקנטה

בעיותיו של ילד בעל שם נדיר לא מסתיימות כאן, ל־מרבה הצער. לעיתים קרו־בות הוא נתקל בהסתייגות גם מצד המורים. נער שנת־בקש להגיש עבודה זהה אך חתומה בשני שמות שונים, קיבל גם שני ציונים שונים. „ציונים הם ענין אישי ול־מורים יש ציפיות אישיות משם מסויים", הוא מסביר.

ד"ר רוארק מזהיר את ה־הורים גם מפני שמות המת־קשרים עם המין השני. יל־דים שלשמותיהם גוון „נשי", כלומר, סובלים מאוד מחב־ריהם הלועגים להם ומתגר־רים על חשבונם בכל הזדמ־נות. „ילדים נאלצים בלאו־הכי להשלים עם הקנטות מסוגים שונים, אז למה ל־העמיס עליהם עם פרובלי־מאטי", שואל ד"ר רוארק.

היריד לבית ולמשפחה
ירידל הקריות

ק. מוצקין
בית ההסתדרות
היריד שלא היה כמוהו

ב"יריד הקריות 76" מציגים יצרנים ויבואנים. ביקור ביריד יאפשר לסוחרים ולקהל הרחב להכיר מגוון רחב ומעניין של מוצרי צריכה לבית.

ביריד יוצגו שפע מוצרים בנושאים: רהיטים, מערכות סטריאו, עגעים, גברות, כלי בית, אומנויות, תכשירים קוסמטיים, שוק מזון, ספרים, צעצועים ומשחקים, אביזרי רכב, קופות רושמות, אביזרי בטיחות, תכשיטים, מכונות תפירה ועוד ועוד...

סוחרים יוכלו לקשור עסקות במקום. לקהל הרחב תנתן אפשרות נדירה לרכוש מוצרים במחירים המוכרים לסוחרים סיטונאים.

ילדיכם ימצאו במקום גן שעשועים, גן חיות, צעצועים, הרצאת חולצות וחוויות נפלאות לקטנים.

היריד פתוח בבית ההסתדרות בקרית מוצקין כל ימי חול המועד סוכות, בין השעות 22.00 — 16.00.

החוויה לכל המשפחה

אוטקוט אלקטרוניות, אמצעי שרן, אמצעי בטחון, שמירה וסרמה. העצירה שומרת על כל היקר לך. חב' "העשרה" בע"מ — החברה המובילה.

ארגון: ב. ש. ל. שד' ההסתדרות 44 קרית מוצקין, טל. 701619

חג הסוכות 9.10.76—16.10.76

אמבין במטבח

ארון מטבח עם מדף לכוסות
עשוי פי.וי.סי. קשיח,
בעיצוב פונקציונלי.
דלתות הזזה או פתיחה
לנוחות מירבית.
במבחר צבעים -
במחירים ללא תחרות.
להשיג בחנויות
המובחרות בכל הארץ.

אמבין

משרד החינוך והתרבות
המחלקה לחינוך מבוגרים

למבוגרים בלבד

- התקדם בעבודתך! עזור לעצמך ולילדיך!
- שפר תדמיתך החברתית!
- חזק בטחונך העצמי!

למד והשלם השכלתך התיכונית
בכיתות לימוד למבוגרים

במסלולים: סיום י' וי"ב כיתות, הכנה לבחינות הבגרות כיתות קדם־תיכוניות לחסרי־השכלת יסוד.

— ניתן ללמוד מקצועות בודדים.
— הלימודים בשעות הערב. פועלות גם כיתות בוקר.
— שכר לימוד נמוך ומילגות מיוחדות.
— בפיקוח משרד החינוך.

תחילת הלימודים אחרי חג הסוכות בכל הארץ בתיכוני ערב למבוגרים, במתנ"סים, במכללות האזוריות.
שאל במחלקה לתרבות בישובך או בישוב סמוך למקום מגוריך.

במשרד־המשפטים מפקפקים בידע המשפטי של השר...

זה מביך במקצת. אבל היו אלה דווקא המשפטנים הבכירים של משרדי המשפטים, שהסתייגו השבוע מ־הצהרותיו של השר שלהם, חיים צדוק. כן, דווקא הממולחים בענייני חוק ומשפט הוכו השבוע בתדהמה: השר שלהם דרש וקיבל, שאם שר־הבטחון שמעון פרס רוצה להת־מודד עם יצחק רבין על ראשות הממשלה בבחירות פנימיות בתוך המפלגה — עליו להתפטר מהממש־לה.

„הוא הרחיק לכת במלחמה ה־פנימית", גילה אחד המשפטנים של משרד המשפטים, הנמנה דווקא עם מקורביו של השר.

אמר והוסיף על דעתו ועל דעת עמיתיו המשפטנים: „אין כל תק־דים לכך. בכל מקום בעולם רשאי כל חבר מפלגה להציע ערב בחי־רות את מועמדותו לכל תפקיד. והוא והתפקיד יועמדו לבחירה".

ועתה שואלים המשפטנים: האם צדוק ביטא דעתו כשר המשפטים? ואם כן — הכיצד?

• • •

התיק בסכנה

אהרן אוזן

ואגב תפקידים גם זה לא נעים: שר החקלאות אהרון אוזן ילמד בקרוב, שנציגי התנועה הקיבוצית עומדים לדרוש לעצמם את תיק ה־חקלאות. לא כרגע; אחר הבחירות.

כסיבה רשמית, הם מותחים בי־קורת על משרד החקלאות. כסיבה אמיתית — הם מוכנים להודות: „פעם, שלוש המשרות הבכירות ב־משרד — שר, סגן־שר ומנכ"ל — התחלקו בצורה זו: שתיים לקיבו־צים, אחת — למושבים. עכשיו השר והמנכ"ל הם של תנועת המושבים ו־סגן השר הוא דרוזי. ואיפה אנחנו, בני הקיבוצים?"

איפה? בקיבוץ, אני מקווה...

• • •

מיפגש משולש

אריאל שרון

בשדה־הקרב הוא מבריק. ממש גאון. גם יריביו מודים בכך. מה ש־מדאיג אותם הוא, כיצד יכלכל את מעשיו בעתות־רגיעה. כי על לוח ה־שחמט הפוליטי — הוא נוהג לבצע מדי פעם מהלכים מפתיעים.

הנה, רק באחרונה עשה אלוף (מיל.) אריאל שרון שלושה „מס־עים" — שלושתם לכיוונים שונים, שלושתם כמעט בו־זמנית.

תחילה — הזיז את ה„מלך": שוב פנה לראש הממשלה וביקש ש־יפעל להחזרתו לצה"ל.

אחר־כך הזיז את ה„צריח": נו־עד עם יגאל ידין בקשר לאפשרויות של „הליכה יחד".

וכבר ה„מלכה" בדרך: קיים שי־חות עם „צעירי הליכוד", זה הגוף שקם לא־מכבר וחרט על דגלו את סיסמתו של אריק — „ליכוד ה־ליכוד".

ועתה, הכל דרוכים. במשחק ה־שח של אריק — ה„מט" תמיד בלתי־צפוי.

• • •

הצלחה מסחררת

אברהם לביא

אברהם לביא, המורה הנודע לעברית ולערבית, העמיד תלמידים הרבה. ההוכחה הטובה ביותר להצ־לחתו בהוראת שפת התנ"ך — היא היותה שגורה בפיותיהם של אחדים מהשגרירים הזרים, שעשו — או עושים — בישראל לתקופת כהונה: כך פייר ז'ילבר, לשעבר שגריר צרפת בישראל, וכך סר פישר, שג־ריר מערב־גרמניה דהיום. בקיאותם בשפה ממש מדהימה.

והנה, בשבוע שעבר הפתיע תל־מיד נוסף של לביא: ד"ר הלמוט רוקריגל, ממלא מקומו של השגריר הגרמני, כשזה עושה בחופשת־מול־דת, הגיע עם שאר דיפלומטים למש־כן־הנשיא בירושלים, כדי לברך את הנשיא לרגל השנה החדשה.

אולם, בעוד דיפלומטים אחרים מסרו את ברכותיהם באנגלית או ב־צרפתית — הפתיע הלמוט רוקריגל את הנשיא בהכריזו בעברית שוט־פת: „תכלה שנה וקללותיה — תחל שנה וברכותיה, אדוני הנשיא!"

זה באשר לעברית. ואשר לער־בית: לאברהם לביא טרוניות קשות על משרד־החינוך, שלדבריו אינו מע־ניק לשפה הערבית את המקום הראוי לה בתוכנית־הלימודים.

„יש להפוך את לימוד הערבית ל־לימוד־חובה בבתי־הספר היסודיים ו־התיכוניים", הוא אומר בלהט.

• • •

הוכחה בדוקה

יצחק נבון

„יש לי בעיות לא קלות", גילה מלך ספרד, חואן קארלוס, לאור־חו הישראלי, ח"כ יצחק נבון, אותו הזמין לבקרו בארמון במדריד. „המש־בר למצב החדש בספרד איננו קל".

וכיצד מנסה המלך להקל מעליו את המעמסה? מדי בוקר הוא.. רץ — והריצה, לדבריו, מרעננת את מוחו לקראת קביעת החלטות מרחיקות־לכת.

זאת, כידוע, לא היתה הפגישה ה־ראשונה בין השניים: הם נפגשו כבר לפני שנתיים. אז שוחחו על קורות היהודים מאז הגירוש והאינקוויזי־ציה ועד לימינו. בפגישתם הפעם שלף המלך בגאווה תנ"ך הכתוב בספניו־לית, השפה לה נוספו ברבות הימים מילים עבריות וארמיות וגם משפות אחרות, עד שהפכה ל„אידיש הספר־דית", ללאדינו.

„קיבלתי זאת ממשלחת של יהו־די אמסטרדם, שבאה לראותי בשחר־תם בספרד", גילה המלך בהתרגשות, בהצביעו על הנוסח הספניולי, הכתוב באותיות לטיניות, כלומר — משמאל לימין.

„בדרך כלל", גילה לו אורחו ה־ישראלי, „כותבים זאת באותיות עב־ריות, כלומר מימין לשמאל — ולא משמאל לימין".

„באמת?" קרה המלך בתמיהה. „כיצד זה ייתכן? איך אפשר לכתוב מימין לשמאל?"

כהוכחה שאפשר — מתכונן נבון לשלוח למלך חואן קארלוס עתה תנ"ך כתוב מימין לשמאל, באותיות עבריות, בלשון הספניולית...

• • •

בחזרה לעבר

רפי שאולי

ערב־הווי־ונוסטלגיה מוזמן לבאי חנוכת „בית־האוכל" „תל־אביב ה־קטנה" של רפי שאולי, בתחילת החודש הבא.

את הערב אירגנה המזכירה הכל־לית של מועדון „וריאטי", אורה טבת. הוא ייערך בחסות ראש על־ריית תל־אביב, שלמה להט — ו־כל הכנסותיו קודש לילדים נזקקים הנהנים מכספי „וריאטי".

מה ואיך — נשמר עדיין בסוד. מבט על המסעדה החדשה, בפינת רחוב יורדי־הסירה וירמיהו — מחזיר אותך לימים בהם התגוררו עדיין רא־שוני תל־אביב ברחוב. שלוש של גבול יפו. אותו בית, אותם רהיטים, הכל בנוסח הימים של קולנוע „בית־העם", „גן־רנה" ו„עדן".

ועתה מנסים המארגנים לאחר את ותיקי תל־אביב — כגון מלכת ה־פורים הראשונה, אמני „המטאטא" וכו' — כדי שיחתמו את שמותיהם על קיר. הגברת הראשונה של ה־תיאטרון, חנה רובינא, התבקשה להטביע כף ידה במלט רטוב, כמו „צ'יינז", בראש העיר, ולא נותרו כנן את טובי הבדרנים, שיחזירו לימים ההם ויחקו בשיריהם את שעשועיהם מן העבר...

„מופשטת, אבל מתוכננת" בסיגנון ברמן — כך נראתה מסיבת־הקוקטייל שערך בעל הגלריה הוראס ריכטר בביתו המטקסים ביפו העתיקה על רקע אמנות מקורית ומעוזים לא פחות מקוריים... כל זאת — לכבודו של הצייר „שלו", ראובן ברמן, המציג בימים אלו את תערוכתו המעניינת והיחודית במוזיאון תל־אביב. „צייר שלו" — כי ברמן הוא מציירי הגלריה הבינלאומית דלסון־ריכטר.

בתצלום (משמאל לימין): סוזי אבן, ראובן ברמן והוראס ריכטר.

תן לכספך לצמוח...

בתכניות צמד

צמד 18,000	מענק 10%, ריבית גבוהה והפרשי הצמדה פטורים ממס הכנסה.
צמד ברירה	תכנית חסכון בעלת הכנסה גבוהה ומאפשרת חסכון בתשלומים בלתי קבועים.
צמד עממי	תכנית חסכון המאפשרת לחסוך סכומים קבועים החל מ־30 ל"י לחודש. מענק נוסף מהממשלה והבנק לצעירים ולאלו הממשיכים בלימודים.
צמד ביטוח	תכנית חסכון משולבת בביטוח חיים, בסכום מקביל לסכום החסכון.
צמד לדירה	חסכון חדשי קבוע למטרת רכישת דירה המבטיחה משכנתא כפולה ובלתי צמודה בריבית של 9% בלבד
צמד לדירה 90,000	תכנית חסכון לדירה, היחידה בה תוכל להגיע יחד עם הלוואה שאינה צמודה - לסכום של 250,000 ל"י.

תכניות צמד של בנק המזרחי המאוחד צמודות ב־100% למדד יוקר המחיה. הפרשי ההצמדה והריבית פטורים ממס הכנסה.

פרטים על תכניות צמד בכל סניפי

בנק המזרחי המאוחד בע"מ

ההצלחה קוראת: אריאל זילבר רץ...

כוכב־פופ חדש דרך בשמי־הזמר של ישראל והצליח למכור תוך חודש 15 אלף עותקים של אריך־הנגן הראשון שלו □ „אני אף פעם לא מרוצה, רציתי רק כסף — ועכשיו אני הולך לעשות זאת", מודה הצעיר העובד בימים אלה על תוכניתו העצמאית הראשונה

— מאת עדית נעמן —

אריאל זילבר, זמר־מלחין, דיוקן של הצלחה מסחררת בשדה־המוקשים המטורף שקוראים לו „אליליה־הפופ". מקום ראשון ומקום שני במצעדי־הפיזמונים והוא לא יורד משם במשך חודשים. לפני כחודש יצא אריך־הנגן הראשון שלו „אריאל זילבר", עם עשרה שירים חדשים וישנים, ותוך חודש קצר אחד נמכרו 15 אלף עותקים. פנטאציה במושגים של שוק ישראלי.

בנאדם קם בבוקר עם השמש, ולפעמים גם קצת אח־ריה, הולך לישון עם הכוכבים, ולאורך היממה מלווה אותו מנגינה, ברחוב, בבית־הספר, בסופרמרקט, במכונית ובעבודה. בזמן חוזר אחד המטריף את השכל: רוצי שמי־רו־ריליק קורא לך, ושולח אלף נשיקות, רוצי שמו־רי־ליק מחכה לך, כמה זמן עוד תתני לו לחכות". אריאל זילבר שר בקול ספק־צרוד, ספק־מאנפף, שלא היה זוכה בשום פרסים של „בל־קאנטו".

● גלגל אחד בלהקת „תמוז"

אריאל זילבר, דור שני למוסיקאים, תופעה יוצאת־דופן בנוף המוסיקאלי הישראלי. קטן וצנום, עם שיער מתולתל פרוע, פרצוף מחודד חולצת־טריקו משלומפ־רת, מכנסי־ג'ינס שהיו פעם כחולים, אבל מזמן, ונעליים צבאיות בלי שרוכים. המבט לעתים תוהה, לעתים ערמומי, וכשאינו שר, הוא נראה כאדם הנמצא כל הזמן בקצר־תקשורת עם הסביבה.

לפני כחצי שנה עוד שימש כגלגל אחד בלהקה המצ־ליחה „תמוז". כשהחליט לעזוב ולעשות קריירה כבודה, אמרו עליו: נכנס לו ג'וק חדש לראש. עכשיו שהתהילה קרה לפניו בהכנעה והוא יכול לרכב עליה, להראות לכולם, לשפשף ידיים בהנאה ולהיות מרוצה מהבוקר עד הבוקר, הוא רחוק מלהפגין שביעות־רצון. בטון יבש־יבש הוא מודה: „אני אף פעם לא מרוצה. אני רציתי רק כסף. עכשיו אני הולך לעשות את זה, בארץ".

כדי לממש את הכוונות הוא עובד בימים אלה על תוכניתו העצמאית הראשונה „אריאל זילבר עם רוצי שמוליק" („זה כבר מושג, מי לא מכיר את השיר הזה בארץ?"), תוכנית שכולה שירה ומנגינות משל אריאל זילבר ושמואל ציזיק, האיש שכתב את המילים והלחן ל„רוצי שמוליק", ביצוע בלחני ועיבודים של אריאל זילבר, המלווה את עצמו בפסנ־תר, כשהוא מוקף בשורה של נגנים — ידידים: מאיר פיינשטיין (פוני מ„כוורת") על התופים, יהודה עדר ואיתן נידרון (לשעבר מלהקת „תמוז").

החזרות נערכות בבית קטן, עזוב וציורי אי־שם ברחוב ליונסקי. 15 שירים נמצאים כבר בעבודה, אך בחבורת המלווים מתרחשים כל הזמן שינויים ותילופים, ולא ברור עדיין מי יהיו המשתתפים הסופיים בתוכנית, מלבד אריאל זילבר ו„רוצי שמוליק". את המצב מסכם אריאל בסיגנון דיבורו הקטוע: „אין נגנים טובים בארץ. אין מוסיקאים. כל הטובים נוסעים לחו"ל. גם אני נסעתי. חזרתי. גם הם יחזרו. אבל עכשיו חסר בשוק. כבר עברו תחת ידי חמישה נגנים. הלכו. לא הסתדרנו. אי אפשר לנגן בלי להכיר אנשים ולהיות חברים. צריך לאהוב את הבנאדם שעובד אתך.

● „אני רוצה לפוצץ את העולם"

כשאריאל משחזר את „אגדת רוצי שמוליק" נכנסים לסיפור גם המלחין־הפיזמונאי שמואל ציזיק ואמרגנו — ידידו של אריאל — מירון רכטמן האומר „אני יותר חבר מ־אמרגן. שמעתי את השיר בפעם הראשונה על הפסנתר כשאריאל שר והיתה לי הרגשה שיש כאן שלאגר לא רגיל. אמרתי שאני מוכן לממן את זה ואז עשינו הקלטה באולפן מקצועי והבאתי את „הטייפ" לרדיו. גם קול־ישראל וגם גלי־צה"ל. מה קרה בחודש מאז, השמיעו את השיר פעמיים, ומאז לא הפסיקו. תוך שלושה שבועות קפץ למקום הראשון במצעד־הפיזמונים. עכשיו זה ירד למקום השני, כי שיר אחר של אריאל „תני לי מחסה" דחף אותו הצידה.

מספר הפיזמונאי־מלחין שמואל ציזיק: „הייתי כ־15 שנים באמריקה, רק לפני 3־4 שנים התחלתי לכתוב מנגינות בעברית. את „רוצי שמוליק" כתבתי בקיץ ב־1973. לפני ש„רוצי שמוליק" התפוצץ בשוק, הייתי די מיואש. הצעתי חומר לזמרים כמו אריק איינשטיין, נתנאלה ואחרים — ולא יצא מזה כלום. עכשיו שהצלחתי עם „רוצי שמוליק" זה נותן לי „פוש" לא נורמלי".

אריאל זילבר הוא הרבה מעבר ומעל לשלאגר מצליח אחד. דמות מורכבת הנראית כהתגלמות ניצחית של מרד־נעורים. אך כשאלים את השובב־העצוב בג'ינס, ששנותיו מסתכמות ב־21 אביבים, עד מתי יוכל לשחק בשיכנוע את תפקיד מרדן־הנעורים, ניצת זיק ערמומי בעיניו והוא מחריש: „אני לא מורד! אני רק רוצה לפוצץ את העולם, אבל לא מרד. זה מסובך מדי. אני הרי גדלתי בקיבוץ, עם טבע וציפורים..."

● „חו"ל זה כנראה לא בשבילי"

רמז אירוני לילדות שלא עברה עליו בדיוק בחיק הבית המשפחה. אריאל זילבר הוא כאמור דור שני למוסיקאים. אמו — היא תזמרה ברכה צפירה, הזמיר התימני של שנות השלושים, כיום ציירת בעיקר. אביו הוא בן־עמי זילבר, כנר בתזמורת הפילהרמונית. בשכונת ילדותו של אריאל באפקה מהלכות האגדות, על התקופות הקצרות בהן שהה בבית. והיה נועל את אביו במרתף במשך שעות ארוכות, עד שהמשפחה נאלצה להזמין משטרה כי „אריאל משתולל". האגדות גם מספרות שלא היה כמו אריאל חבר טוב.

אריאל מתעלם מ„תקלות" העבר ומספר את סיפור חייו: „לא אותי. אני גדלתי בקיבוץ, וזה היה טוב, ולא טוב. — כי קיבוץ זה יותר טוב מעיר. היה לא טוב — כי חייתי בלי הורים. בגיל 15 חזרתי העירה, חייתי גם קצת ב„חדסים". לא חייתי בצרות. נהגתי כמו משוגע. לא עשיתי כלום. התחלתי ללמוד מוסיקה. בגיל 18, 19 או אולי 17, באקדמיה למוסיקה. עם פרטוש, יחזקאל בראון וצבי קרן. למדתי כמה שהתחשק לי במגמה שלי. אצל מי ש־רציתי. רציתי לקרוא תווים, ללמוד הרמוניה, לכתוב מוסיקה. לא תעודה. לא מיסמכים. עניינו אותי.

„את רוב השירים שלי כתבתי בתקופה ההיא ב־65'—67'. ואז נסעתי לחו"ל. למה נסעתי? — כסף, כסף, כסף. כל השירים והמוסיקה ששמעתי היו שירים באנגלית. מוסיקה מערבית אמריקאית. כתבתי אנגלית. חשבתי אנגלית. חשבתי על חו"ל — לא על ישראל. אבל חוץ־לארץ זה כנראה לא בשבילי. שש שנים ישבתי באנגליה, בצרפת. אבל לא הצלחתי להיות בן־המקום. אילו נולדתי שם יכולתי אולי להיות בן־המקום. עשיתי כל מיני עבודות בשביל להתקיים. עבדתי בסופרמרקט, במסעדות וגם כתבתי שירים. נתתי שירים לעופרים. לפרנסואז הארדי. לרזין. אבל אני רציתי כסף — ועשיתי רק קצת. אז חזרתי ארצה, והתחלתי שוב ללמוד מוסיקה ופסנתר אצל צבי קרן, וניגנתי בפיאנו־בר של „הבמבוק המזמר", ואחר־כך התחילה פרשת „תמוז". בהתחלה היו מתי כספי, דני ליטאני, שלום חנוך ואני. בסוף נשארנו רק שלום ואני ואריק איינשטיין כספרון. היו לנו דברים משותפים בהתחלה. לשלום ולי. שנינו היינו „בקאקט". אבל הגענו לשלב ש„תמוז" לא התפתח יותר. המסגרת הצבת נוקשה. לא חברים יותר. אז הפסקתי. בהתחלה היה בסדר: חיפשנו ביחד. בסוף היה רק חוסר־הבנה".

● „קשה לי להסתדר עם עצמי"

אריאל זילבר הוא הראשון שיודה כי „קשה להסתדר אתו". יש לו כבר אשה־לשעבר וילד קטן ששמו רועי. מסכם אריאל זילבר: קשה לי להסתדר עם עצמי. עד שאמות לא ישתנה המצב. עכשיו עליתי על דרך המלך, מבחינה מק־צוע וכסף, אך מלבד המיקצוע? אין לי כלום. העניין של חו"ל נרגע אצלי לגמרי, אבל אני לא מתחייב. מהו הדבר שהייתי הכי הרבה רוצה לעשותו? — אין לי רצונות. אני נסחף בלי תוכניות. אולי אני לומד מהעבר. אבל זה לא עוזר לי כלום. כל יום אני נולד מחדש. האם הנסיון עושה את הבנאדם לחכם יותר? — לא אותי. מי שמנוסה יותר מדי — לא עושה כלום. הדבר היחידי שאני מתקדם בו — זה המוסיקה.

כך הוא מתיישב ליד הפסנתר, עם סיגריה כבויה בין השפתיים. עוצם עיניים ושר בריכוז עילאי את השיר על הברוש. רק כשהוא שר נראה שאריאל זילבר חי בשלום עם הסביבה, ועם עצמו.

אריאל זילבר: משמאל — עם הפסנתר
למטה — עם מלוויו החדשים (מימין לשמאל) יהודה עדר, מאיר פיינשטיין ואיתן נידרון

מ"ע — אגף המכס והבלו

הודעה על חובת הדיווח בחודש אוקטובר

עוסקים זעירים

עוסק עצמאי!

אם אתה עוסק זעיר ומספר העוסק שלך מסתיים בספרות 00 עד 39 עליך להגיש

עד ה־15 בחודש אוקטובר

את טופס הדיווח התקופתי — מס ערך מוסף, ולשלם את יתרת מס ערך מוסף שגבית מלקוחותיך בשלושת החודשים:

יולי, אוגוסט, ספטמבר

שים לב! במועד הנוכחי עליך לדווח באופן יוצא מן הכלל, על עיסקאות שבוצעו במשך שלושה חודשים. טופס הדיווח התקופתי ישלח אליך באמצעות הדואר בצירוף דברי הסבר.

עוסקים מורשים

עוסק!

אם אתה עוסק מורשה ותקופת המאזן של עסקך מסתיימת בחודש מרץ או בחודש ספטמבר עליך להגיש עד

ה־15 בחודש אוקטובר

את טופס הדיווח התקופתי — מס ערך מוסף, ולשלם את יתרת מס ערך מוסף, שגבית מלקוחותיך בחודשים:

אוגוסט וספטמבר

טופס הדיווח התקופתי ישלח אליך באמצעות הדואר בצירוף דברי הסבר.

אם לא תקבל את הטופס עד ה־10.10.1976

הנך מתבקש לפנות ללשכת ייעוץ והדרכה במשרד המכס והבלו הקרוב למקום מגוריך.

אנא מלא את הטופס על־פי ההוראות ומסור אותו באחד מסניפי הבנקים המצויינים על גבי הטופס.

בעת מסירת טופס הדיווח עליך לשלם את יתרת מס ערך מוסף בהתאם לחישוב שבטופס.

זכור!

על פי החוק יינקטו צעדי ענישה מחמירים כלפי המאחרים בהגשת הדו"ח התקופתי.

הקפד על הגשת הדו"ח במועד.

מנע מעצמך ומאיתנו, את אי הנעימות הכרוכה בהפעלת אמצעים מיוחדים, לצורך גבית יתרת המס.

אגף המכס והבלו / מס ערך מוסף

רשת א'

12.00 חדשות.
12.05 „רטיבל" — עם אלדד גרינירק. צ'מב'ין (סכרייאו), תוכנית באך: סייטה צרפתית בס' מ סונטה כ"ס 1 ויוריה ריצ'כבלו: קפריצ'ין „הי פיידה כן הגוה והאהוב"; אדאג'ו בסוריכאג'ור — (שידור חוזר).
13.00 „קי-אסיקל".
14.00 חדשות וסקירת עתו־נות עולמית.
14.10 „יאם ולילד". עורכת ומגישה: ניל המאירי. למעוטית: „חברתי והר בת הסנפיר". מאת דוי ריה אורנד. קוראת: רעיה אדביני. „סיפורי רון לישימרון", מאת מיכאל דשא. „לילדים הגדולים" — „חתול בשק".
15.00 „רגע של עברית".
15.01 „מירים שכנסות לי געת" (שידור חוזר).
15.50 „מרחבה" — ערבית של יום יום (שידור חוזר).
16.00 חדשות.
16.05 „תזמורות בישראל" — התזמורת הפילהרמונית הישראלית. בניצוח לוקאס פוס ויצחק גר־ציאני. לקט מתוך „מאר־תה אמריקני" (סטראו).
17.15 „חידון מיסיקאלי".
17.45 „מילון מוסיקאלי".
17.55 „לתקלאיי".
18.00 חדשות.
18.05 „חדיש ומתקדם".
18.45 תוכניות לעולה.
20.45 שיעור בתלמוד.
21.05 מהקלטות התזמורת הסימפונית ירושלים — רשות השידור (סטראו. עד 23.00).
22.00 חדשות.
23.00 „צלילים מלוא חופ־ניים". מיחינים מציעים — (שידור חוזר).
24.00 חדשות.

רשת ב'

12.05 „במיקצב יוצר" — משרד לעובד ולמעסיק. עורך ומגיש: משה טור.
12.30 „שירים משלנו" — שירים ישראליים.
12.53 „מאלף על תר".
13.05 „בחצי היום".
13.30 „שיר ופיזמון".
13.45 „מי. מתי. היכן" — על מיפעי אומנות ובי־דור.
14.10 „לי ולך — שיר ו־ברכה" — מצלילי המז־רח.
15.05 „חייבי לי בין שי־רים" (עד 17.00).
17.10 „הזוכה המאושר" —

רשת ג'

סיומונים בארצות ה... שות כל שעה.
16.00 ...

גלי צה"ל

12.05 ...
12.45 „שלושה ...
13.05 „ששים ...
13.55 הדרות ...
14.05 זמר בחדשות.
14.30 „משלנו" —
17.05 „יומן ...
18.05 ...
18.57 „מה ...
19.05 ...
20.55 „תקומות ...
21.05 „אנשים ...
22.05 ...
23.05 מוסיקה ...
23.45 „יומן ...
00.05 ...
01.05 ...
02.00 מיבזק ...
02.05 „לא ...
03.00 מיבזק ...
04.00 מיבזק ...
05.00 מיבזק ...
05.05 ...

טלוויזיה

17.30 „טלמילא" — לקראת סוכות. מפיקה: שרית סיידמן (לילדים).
17.50 „טסיפורי גן הפר־חים" פרק 11: „השיח ה־בודד" (לילדים).
18.00 סרטים מצויירים — (אנגלית. תירגום עברי. לילדים).
18.30 קיצור החדשות (ער־בית).
18.32 „בהרגו לך". מבחר שירים, ריקודים וסצינות מתוך סרטים. מביאה לי־שידור: ס. אשר (ער־בית).
19.00 „בין האזרח לרשות". תלונות של אזרחים ה־קשורים במוסדות, רשוי־יות וגופים שונים וחדר־כים שבהן נפתרו תלו־נות אלה על־ידי התער־בות הטלוויזיה. מפיק: נתן כספי (ערבית. תר־גום עברי).
19.30 חדשות (ערבית).
20.00 „משחק השבוע" (ספורט).
20.50 „לקראת שידור".
21.00 מבט לחדשות.
21.30 „כל בו טק". מפיק: גדעון לב־ארי.
22.00 „עלי כותרת" — מו־סף טלוויזיה שבועי. עו־רך ומנחה: ירון לונדון. במאי: אריה אורגד.
23.00 „בערבות אריזונה". סידרת מערבונים חדשה העוסקת בקורותיה של משפחה קנון. משפחה

טלוויזיה הירדנית

12.10 ...
12.30 ...
12.50 ...
13.10 ...
13.35 ...
16.00 ...
16.30 ...
16.55 ...

לכל תכנ"ת

ZENITH

טלוידיה

עם מעגל הקסמים

נוסטלגיה, אווירה, מוסיקה ובידור בלהיטים שיעוררו בכם זכרונות וחוויות!!

היו זמנים בהוליבוד

HOLLYWOOD HOLLYWOOD "HOLLYWOOD"

פרד אסטייר · ג'ין קלי

האחים מרקס · פרנק סינטרה · דוריס דיי

אבוט וקוסטלו · קלרק גייבל

קתרין הפבורן · לואי ארמסטרונג

בכורה ארצית ● ממוצ"ש 9.10.76
„אלנבי" ת"א 4.30 ,7.15 ,9.30

MGM

פרסום נוקן

מייק בורשטיין

קוני למל בתל-אביב

בשבוע סוכות

„מקסים" תל־אביב בהצגות יומיות
„שביט" חיפה
„מיטשל" ירושלים בהצגות יומיות
„רמת־אביב" ר. אביב
„שביט" גבעתיים
„גן עדן" עכו
„יובל" קרית חיים
„אורות" קרית מוצקין
„סביון" קרית ביאליק
„היכל" קרית גת
„אילת" דימונה
„נורית" נצרת
„בית הפועלים" הוד השרון

בימת אנקור - הליטאי אקורן מציגים

זהו בידור!

זה היה הבידור שהיה...

אילי גורליצקי • יונה עטרי
ששי קשת • נירה רבינוביץ

בימוי: דני ליטאי
קטעי קישור: אבי קורן
ניהול מוסיקלי: שמעון שגיא
תפאורה ותלבושות: לידיה פינקוס־גני

תל־אביב „צוותא" הערב יום ה' 7.10 ב־9.00
חולון „רינה" מחר יום ו' 8.10 ב־9.30
אביחיל „בית הגדודים" מוצ"ש 9.10 ב־9.00
ניר דוד יום א' 10.10 • ק. ביאליק „סביון" יום ב' 11.10
כרטיסים: „רוקוקו" 223663 ובכשרדים

תיאטרון בימות מציג:

אנשים חשובים מאד

הרביעיה בהומור ובסאטירה

הרביעיה: גדעון זינגר, יעקב בן־סירא, שמעון בר, עוריאל אשרוב

תל־אביב „בית־דור" מחר יום ו' 8.10 ב־9.15 וב־11.30
וכן במוצ"ש 9.10 ב־9.00. טל. הקופה 263178
ערד „מרכז קהילתי" יום ב' 11.10 ב־9.00
כרטיסים „ויקי" 222445, „הדרן" ובמשרדים, טל. בימות 246246/7

הערב, 7.10
בחאן הירושלמי
אדיוט
ע"פ דוסטויבסקי
בשעה 8.30

הסרט שהוא חוויה לכולם!

צלילי חצות

THE SLIPPER AND THE ROSE

ריצ'רד צ'מברליין, ג'אמה קראבן

העתונות על הסרט:

„★★★★ מרנין ומלבב — שחקנים נודעים, לכן והתבדרו ויבושם לכם במחיצתם!"
ש. שמגר, ידיעות אחרונות

„משובח ומהנה כליכך, הומור טוב, צילומים משובבי עין".
א. דולב, מעריב

„אין זה רק סרט מקסים בעל חינניות ויזואלית ומוסיקה נהדרת — זהו בידור מושלם!"
ש. וילקינסון, ג'רוזלם פוסט

ממוצ"ש 9.10.76
„אורה" חיפה
שימו לב לשעות ההצגות:
4.00 ,6.30 ,9.00

סרטי חופש סוכות
קולנוע „גת"
כל בוקר ב־11.00
מחיר אחיד 6 ל"י

קולנוע "תכלת"
מחר ב־2.30 אחה"צ
הלילה הערום
יצירתו המופלאה של אינגמר ברגמן

בית המסג' המפואר בארץ
סאונה, מיזוג אויר
בזל 31, תל־אביב
טלפון 233256
פתוח: 09.00—21.00
גם בשבת

ידין פלץ - נחום בייטל מציגים:

האגדה המקסימה לילדים
תפוח לשבת

על־פי ספורה של לאה סיגלית
המחזה: עוריאל אשרוב • פזמונים: ר. טורוסקין

הצגות בכורה בחג הסוכות
לתושבי תל־אביב
אהל שם יום ה' 14.10 ב־4 אחה"צ
כרטיסים: „רוקוקו" „הדרן" ויתר המשרדים

באר־שבע „גילת" יום א' 10.10 ב־11 לפנה"צ
ק. גת „העשור" יום א' 10.10 ב־4.15 אחה"צ
פ"ת „היכל" יום ב' 11.10 ב־11.00 לפנה"צ
חדרה „חוף" יום ב' 11.10 ב־4.30 אחה"צ

משרד ההפקה: דיזנגוף 66 ת"א טל. 297103 - 298375

מכון וינגייט
לחינוך גופני ולספורט
משרד החינוך והתרבות
רשות הספורט והחנו"ג
ביה"ס למאמנים ומדריכים

נפתחת ההרשמה לקורס דו־שנתי למאמני טניס שלחן

פרטים והרשמה בבית הספר למאמנים ולמדריכים במכון וינגייט —
טל' 053—28015, 053—92951

אולמות לתעשיה

להשכרה בת"א, אולמי תעשיה.
קומה א' כ־250 מ'
קומה ב' 220 מ'
קומת מרתף כ־400 מ'
למכירה או להשכרה
לפנות: לחברת אליאב, בני ברק, בר כוכבא 8, טל. 782241, 789072

לפני 3 שבועות
נעלם בהרצליה
בוקסר מנומר
חזה לבן, בן 4 שנים
בשם „ברוטוס"
פרס כספי גבוה
למחזיר או למודיע
על מקום המצאו.
טלפון: 03-981968

נותרו עוד 7 ימים להגשת התשובות ל"חידון התפוצות"
(מטעם הקונגרס היהודי העולמי)

בין הפותרים נכונה יוגרלו פרסים יקרי ערך.

פרס ראשון: טיסה לחו"ל
ואירוח ע"י קהילה יהודית במשך שבוע

את התשובות יש לשלוח לת.ד. 14177 תל־אביב.

„שבוע הילד" ב„בית לייסין" ומיבחר הצגות באולמי תיאטרון מצפים להורים ולצאצאיהם בחופשת חג־הסוכות

הדובון, העז וכל השאר

מאת עדי נוי

כשחופש סוכות מאיים בשער, שולפים האמרגנים הזריזים — כמו קוסם השולף שפנים מהכובע — מיבחר מגוון של הצגות־ילדים. שיהיה להורים היכן להוציא את הכסף, הכוח והזמן, והוושג לרשום ביומן: היינו בהצגה עם הילדים.

תיאטרון הזמן" מעלה הצגת־ילדים מוסיקאלית (לגילאים הרכים) ושמה „נדי בצרה גדולה", על־פי סיפורה של הסופרת הידועה אניד בלייטון. זהו סיפור קלאסי של שוטרים־וגנבים. המת־רחש בעיר־הצעצועים: דובון־העץ נדי נחשד בגניבה, שלא ביצע. הכל פונים לו עורף, פרט לדובונת טסי הנחלצת לעזרתו — ובשיתוף עם אוזניון, השוטר פלויד ומוכר־הפעמונים, מגלים את הגנב האמיתי העיבוד והבימוי נעשו על־ידי תגית רכבי, שזכתה בהצלחות במיסגרת תיאטרון־הנוער; המוסיקה היא משל טפנה אילת; התפאורה והתלבושות עוצבו בידי מיכאלה וני־קולאי ליקה מהטלוויזיה הלימודית, שעלו לא־מכבר מרומניה. התפקידים הראשיים מופיעים — בתיה ברק ומנחם עיני.

✱

האמרגנים דני פלץ ונחום בייטל מוציאים לרגל החג לא פחות משלוש הפקות לילדים. הראשונה היא, בעצם, חידוש הצגה שהועלתה בעבר: „אלוף שום ואלוף בצלות" על־פי ביא־ליק, בעיבודו של פינחס קורן. במאית ההצגה היא מרים יחיל; המלחין הוא אלכס כגן (שכתב גם את המוסיקה לכל מחזות חנוך לוין); המשתתפים בהצגה, בין השאר: יעקב בן־סירא, אלכסנדר יהלומי ועזריאל אשרוב.

ההצגה השנייה מבוססת על סיפור מאת לאה סיגלית, אשת־רב, ושמו „תפוח לשבת". היא מתארת מישפחה ישראלית מסורתית ב־מצוקה — האב חולה זמן ממושך, והילדה מפר־נסת את בני־הבית. הסיפור הומחז בידי עזריאל אשרוב, שגם משחק בהצגה, שבויימה על ידי יאק יעקב. בהצגה משתתפים גם ארבעה ילדים.

ההצגה השלישית היא מחזמר, שעיקרו זמר וריקוד, המבוסס על האגדה הידועה של האחים גרים — „העז ושבעת הגדיים" (עיבד — שוב עוריאל אשרוב). הפעם הופקדו הבימוי והתנוע־עה בידיו של הפנטומימאי־רקדן ג'וקי ארקין, וגם בהצגה זו משתתפים מיספר ילדים.

גם הבמאי־מפיק דודו ירדני מוציא בימים אלה הצגת־ילדים לשוק: „דודי שמחה". הדוד מסיפוריו של המשורר ע. הלל, והוא תופס את הבימה בחלקו הראשון של המופע. החלק השני כולל לקט שירים משל מיטב המשוררים — ביניהם: ביאליק, לוין קיפניס, נעמי שמר וקדיה מולדובסקה — ואת סיפורה המומחז של לאה גולדברג „דירה להשכיר". משתתפים במופע — נירה עדי, אריאל פורמן, יונית שוהם, אלי חכמון והגיטאריסט בני אוליה.

✱

בבית־לייסין בת"א מתארגן למשך חג־הסוכות „שבוע הילד" (מטעם תיאטרון „נוף"). במיסגרת זו ייערכו בשעות לפני הצהריים — הקרנות של סרטי וולט דיסני: „שלגיה", „הי־מיטה המעופפת", „רובין הוד", „ברווז שווה מיליון" ואחרים; ובשעות אחר־הצהריים — מופעים מיוחדים לילדים, שיכללו קסמים, פנטו־מימה וליצנים. בשתי קומות־הבניין יתקיים מ־עין יריד עליז לילדים, ובו: ספרי־ילדים בהנחה, ביתני־מישחק בנוסח לונה־פארק, מכוניות „מיר־ני" חשמליות, אוהל צועני עם מגדת־עתידות ואפילו בדואי עם גמל. אם אי־אפשר להתנבא מראש מה יהיה טיבו של „שבוע ילד" זה, אין ספק שמחירי־הכרטיסים הם מן הזולים בשטח: 5 ל"י לסרטי־הבוקר, ו־7 ל"י למופעי־המינחה.

נירה עדי (מימין), חכמון, פורמן, אולית ויונית שוהם בהצגת „דודי שמחה"

יוצאים למסך־הגדול —

הסם שחולל נפלאות

„תעלולי האיש החזק בעולם"

כידור מישפחתי זה, תוצרת אולפני וולט דיסני, יפרוץ בשבוע הבא — חופש סוכות — אל המסך הישראלי, לטובת הורים וילדים גם יחד. הסרט הולם בכל את נוסחת־הפלאים מכניסת המיליונים של אולפן זה: תערובת הכוללת צעירים חייכניים, מבוגרים מבולבלים, מעט מתח, מעט אלימות, מעט מיסתורין וכמה מעשי נסים, כדי להתסיס את המרקחה.

הפעם תואם מתכון זה במיוחד, כשהעלילה מתגלגלת סביב מחלקת־הכימיה של קולג' בעיר־שדה קטנה בארצות־הברית. זו מבזבזת כל־כך הרבה כספים על מחקר — עד שהוועד־המנהל מחליט להיפטר ממנהל־המחלקה, ובאותה הזדמ־נות גם ממנהל־הקולג' השלומיאל. המצב כמעט נואש — ואז, בדרך מיקרה, מגלים הסטודנטים סם מיסתורי, המקנה כוחות על־אנושיים לכל הלוגם ממנו. חברה אחת לייצור מזון מתנפלת מייד על התגלית; חברה שנייה שולחת את מרגליה לחשוף את הסוד; תחרות הרמת־מישקולות נערכת בין הקולג' הקטן, שאומץ על ידי החברה הראשונה, לבין אלוף הקולגים בארצות־הברית, שאומץ על־ידי החברה השנייה — ואין צורך להיות נביא, כדי לנחש בידי מי מפקיד האולפן שהמציא את מיקי מאוז את הניצחון.

הבמאי הוא וינסנט מאקוויטי, בעל ותק במישפחת דיסני; וכרגיל בסרטים אלה, משלב צוות־השחקנים פנים צעירות (קורט ראסל) עם כמה מן הוותיקים המנוסים ביותר של עיר־הסרטים — סיזר רומירו, פיל סילברס ואיב ארדן, שהיתה בעבר סמל הציניות הארסית בתפקידי־מישנה.

קורט ראסל בסרט „תעלולי האיש החזק בעולם" של אולפני דיסני

מישחקו בסרט זה הבמאי הוא ג'ושוע לוגן, מי שעשה בין היתר את „פיקניק", „דרום פאסי־פיק" ו„המכורים לזהב".

„סאיונרה"

הקרנה־חוזרת זו (החל ממוצאי־שבת הקרו־בה) של מלודראמה, אשר בקרוב ימלאו לה עשרים שנה — באה כנראה בעיקבות שובו של מארלון בראנדו אל השורה הראשונה של כוכבי־הקופה האמריקניים. הסרט, שהופק בימי השיא של בראנדו (1957) — מבוסס על סיפור של ג'יימס מיצ'נר, מי שכתב בין היתר את „הוואי" ו„המעיין".

מארלון בראנדו, בתפקיד קצין בצבא ארצות־הברית המשרת בקוריאה — נשלח לבלות חופשת־מחלה ביפאן. שם הוא משמש עד בני־שואי אחד מחייליו עם נערה יפאנית. גם הוא עצמו מתאהב בשחקנית מקומית בעלת פני־בובה מושלמים — ומעורר בכך את זעם המיפ־קדה, שאינה מעודדת כלל קירבה בין חייליה לאזרחי ארץ־השמש־העולה. מכאן ואילך מתפתח עימות בין שני הזוגות האוהבים לבין המימסד המתנכל להם — סיפור בעל סוף טראגי, שסחט בזמנו דמעות רבות מעיני־בתולות זכות.

בדמות החייל הנישא ליפאנית — מופיע השחקן רד באטונס, שזכה ב„אוסקר" עבור

„האשה לכל גבר"

מיליונר מזדקן וקפריזי מתחתן עם צעירה חטובה בעלת עבר מפוקפק — למורת רוחם של שני בניו הגדולים ובתו המתבגרת, הסובלים מפילא מקמצנותו החולנית של האיש, הרודה בהם ללא־הרף.

הסיפור, המכתיח בתחילה פקעת־ציפעונים מישפחתית לפי כל המוסכמות — מתפתח בהמ־שך לסרט־מתח נוסח שאברול (בשלב מסויים דומה העלילה להפליא ל„תמימות מזוהמת"), כאשר בגידות, היעלמות מיסתורית, מוות, מיש־טרה מגששת באפילה ושוב מוות — הופכים את הסוף למעין משל מוסרי.

לצירוו של שחקן־האופי הוותיק קינן ווין, מופיעים כאן אנדי רובינסון (מי שהיה הרוצח הפסיכוטי ב„הארי המזוהם" וב„צ'ארלי ואריק") ושחקנית בשם ג'ודית בראון, בדמות ה„פאם פאטאל". ביים את הסרט, היוצא במוצ"ש למסך — ארתור מארקס.

עידן פאר

קרית-שמונה	
ארמון: „הרגש המשוחק"	6.1
	8.30 ,6.15
שניר: המסה	8.30
ראשל"צ	
	9.15—7
גמא: „גבעת חלפון אינה עונה"	
ראשון: „קן העוקץ"	
המארם: „הכלטון החרוד"	
רחובות	
בית הפועלים: „וידויו של זמר פופ"	8
הדר: „הצעירים הבודדים"	9 ,7
חן: „אנשים ימים"	7 ,4.30
„מרד הנעורים"	9.15
רמלה	
	9.30—7.30
המגדל: „הבוגר"	
מרכז: „התיכות באנוקים"	
פאר: „מסדר הנשים"	
רמת השרון	
כוכב: „דקמרון האסור"	8
רעננה	
אורות: „גבעת חלפון אינה עונה"	9 ,7
שדרות	
חן: „גורלו של חוטא"	7.30

בית־העם: „מפגש אלוים"	9.15
היובל: „להחראות בגהנום"	
קרית-ים	
ניצן: „בגידות שבנשואין"	9.15
קרית-מוצקין	
צורות: „חיילות"	9.15
קרית מלאכי	
	9.15—7.15
בידור: „קלפים וקרטות"	
הדר: „חגיגב הכפול"	

גן־זוהר (פתוח): „ארבע הנוצות"	
חוף: „קוראים לי טריניטי"	
חולון	
	9.30—7.15
ארמון: „הזוג המוזר"	
מגדל: „אני רק אשה"	
סבוי: „גבעת חלפון"	
רון: „למען ילדי"	
רינה: „בגידות שב..."	
לוד	
החמישית: „..."	7
נוה זית: „..."	
תרבות: „..."	
כפר־ס...	
הדר: „חסגרקי"	8
חן: „גבעת חלפון אינה עונה"	8.45
נתניה	
	9.15—7
אסתר: „גבעת חלפון אינה עונה"	
סטודיו: „שלושת העוקצניות"	
שרון: „בעבור הון יהלומים"	
נס-ציונה	
נוה: „ידידים לנצח"	8.30
פרדס-חנה	
דקל: „הציידים"	8

רמה: „מנצץ וילה"	
רמת־גן: „נחג מוניח"	
שביט: „קוני למל בתל־אביב"	
אור יהודה	
גולן: „שלושת החברים"	8
אשדוד	
	9.30—7.15
אסתר: „נשים מופלאות"	
אולימפיה: „סנוקר"	
אשדוד: „גבעת חלפון אינה עונה"	
אשקלון	
	9.30—7.15
אסתר: „עוד יאיר השחר"	
חן: „הרקולס הסיני"	
מאור: „גבעת חלפון אינה עונה"	
רחל: „ואז נעלמו כולם"	8.30
בת-ים	
	9.30—7.15
אורנים: „מלכת הכבשים"	
בת־ים: „קן העוקץ"	
סביון: „חטאי דקמרון"	
עצמאות: „גבעת חלפון אינה עונה"	
רמת־יוסף: „סיפורה של אדל"	
הרצליה	
דוד: „עוד יאיר השחר"	9.15 ,7
דגניה: „גבעת חלפון אינה עונה"	9 ,7
תפארת: „הארטיסטים באולימפיאדה"	9.30 ,7.30
חדרה	
	9.15—7
גן־זוהר (סגור): „הצנטוריונים"	

אורלי: „קן הקוקיה"	9.15 ,6.30
אמפי: „שליט העולם"	
ארמון: „בסבי ורוד"	9.15 ,7
חן: „גולדפינגר"	
כרמל־גנים: „קוראים לי שמיל"	
מוריה: „סיגמלוון"	
מירון: „הסופרמן מהונג־קונג"	
עצמון: „גבעת חלפון אינה עונה"	
פאר: „פול ומישל"	
רון: „אנשים ימים"	
שביט: „שלום לך יקירתי"	
ירושלים	
	9—7—4
אדיסון: „דמעות חקוה"	
אוריון: „איש המסקר"	9 ,6.30 ,4
אורגיל: „מחר תזרח השמש"	
אורנע: „כל אנשי הנשיא"	9 ,6.45 ,4
ארנון: „הבוגר"	
הבירה: „המלש בעל עיני הקוקיה"	
חן: „ביג בוס"	
ירושלים: „רסיסי חיים"	
מיטשל: „פוליס סיטון 357"	9 ,6.45
סמדר: „חפירים האחרון"	9.15 ,7
עדן: „גבעת חלפון אינה עונה"	
רון: „אנשים ימים"	
ר"ג-גבעתיים	
	9.30—7.15
אורדע: „אנשים ימים"	
אואזיס: „דו־קרב במיטורו"	
אורלי: „כולם היו בניי"	
ארמון: „פוליס סיטון 357"	9.30 ,7 ,4
הדר: „גבעת חלפון אינה עונה"	
לילי: „נהג מונית"	

תל-אביב - יפו	
	9.30—7.15—4.30
„איש המסקר"	9.30 ,7
„אנשים ימים"	
„מזונות"	
„לנו החתיכות האנגליות"	
„להיות או לא להיות"	
„עולם אכזרי"	
„טיסי חיים"	9.30 ,7.15
„נורמן הלבן"	7.15
„התתיכות באות"	9.45
„והמשפחת השובבה"	
„סחרור של אבי"	
„משודיה באהבה"	
„מקב באפלה"	
„ענק"	
„כל אנשי הנשיא"	9.30 ,7 ,4.30
„אהבותיו של בלונדינית"	
„גבי הקרקה"	
„אהבה צרפתית"	
„קוני למל בתל־אביב"	
„אני רק אשה"	
„ה 4 הגששים בשריון"	
„השיבוחה של אהבה"	
„קן הקוקיה"	9.30 ,7 ,4
„אורות הכמה"	
„סגרית וכוס"	9.30 ,7 ,4 ,1.15 ,10.30
„פוליס סיטון 357"	
„הנוער לשלטון"	
„מעתה ועד עולם"	
„ד"ר סטרנג'לב"	
„גבעת חלפון אינה עונה"	
„אחות כדם"	9.30 ,7.15 ,4 ,2 ,12 ,10
חיפה	
	9—6.45—4

פורום פילם
גאים להציג ממוצאי־שבת 9.10.1976 מבחר סרטים מעולים בתל־אביב, חיפה, ירושלים, רמת־גן, באר־שבע ובערים אחרות.

נהנתם מ"הפרופסור המפוזר"
צחקתם עם "תעלולי שחור הזקן"
תתלהבו מכוכבי הסרט החדש
של וולט דיסני

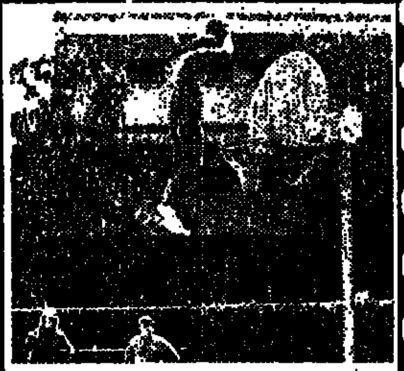

תתגלגלו מצחוק בקומדיה המושלמת
תעלולי האיש החזק בעולם
WALT DISNEY PRODUCTIONS'
THE STRONGEST MAN IN THE WORLD
אילו סוד כוחו?
קורט ראסל (הקוף קוצב בשלוחיה)
סזר רומרו (באוזנבו)

בכורה ארצית
בעת ובעונה אחת

תל־אביב „חן"
4.30 — 7.15 — 9.30

רמת־גן „אואזיס"
4 — 7.15 — 9.30

בחסות הקרניבאל האמריקאי בכל־בו שלום
הדמויות האהובות מדיסנילנד!
* מיקי מאוס * תשפן
* דונלד דאק * פינגווין
יקבלו קהל
בקולנוע „חן" בתל־אביב ובדרייב־אין
* בואו לפגוש אותם *

1976 ארלן דלון בתפקיד זורו הענק מכולם!
ארלן דלון הוא זורו
אדריאנה אסטי
סטנלי בייקר
במאי: דוצ'יו טסרי
אוטביאנו סופח
בתוכנית נועז
ZORRO

בחיפה בקולנוע „ארמון"

צ'רלי צ'פלין בסרטו הדרמטי
„אורות הבמה"

שבוע 3
בת"א בקולנוע „פריז" בוקר: 10.30—13.15 4—7—9.30

בידור ושעשוע
בהילוך גבוה!
* הלן הייס
* קן ברי
* סטפאני פאוור
סרטו של וולט דיסני

החיפושית דוהרת שוב
WALT DISNEY'S "HERBIE RIDES AGAIN"
בתל־אביב בקולנוע „דרייב־אין"
כל ערב בשעה 5.45

צחוק ומתח
בקומדיה הנצחית
של ארנסט לוביץ'

„להיות או לא להיות"
* קרול לומברד
* ג'ק בני
שבוע 13 בתל־אביב בקולנוע „גת"

„עליסה בארץ הפלאות"
סרטו של וולט דיסני

בעת ובעונה אחת
חיפה „פאר" ימי חול: 4 — 6 — 8 | מוצ"ש 6.45—9 | אשדוד „אולימפיה"

---

* באד ספנסר גבר אמיץ עם לב חם
# „אמריקני בהונג קונג" "FLATFOOT GOES EAST"
המזרח האקזוטי במלוא הדרו... גבר בודד נאבק על חייו.
בחיפה בקולנוע „חן"

---

4 פרסי "אוסקר"
2 לשחקנים
1 למוסיקה
1 לתפאורה

מאהב גדול
מרלון ברנדו
בסיפור אהבה גדול
סיונרה
עפ"י הרומן של ג'יימס מיצ'נר
SAYONARA
* מיקו טאקה
* ג'יימס גרנר

שימו לב לשעות!
4.15 — 7 — 9.30
בתל־אביב בקולנוע „רויאל"

תעתועי שחור הזקן
סרטו של וולט דיסני

* פיטר יוסטינוב
* דין ג'ונס
* סוזן פלשט
בית ובעונה אחת
ירושלים „ארנון"
באר־שבע „קרן"

סרט ההרפתקאות של וולט דיסני
„אי בפסגת העולם"
"THE ISLAND AT THE TOP OF THE WORLD"

ראשון־לציון „תפארת"
הרצליה „תפארת"

פצצת מין כולה אש ותאווה
שהדליקה את כל האוניברסיטה

התגלית החדשה יפהפית הבד האירופי 1976 **גלוריה גוידה**
סטודנטית ושמה תשוקה
בכורה ארצית ● ממוצאי־שבת 9.10.76
בקולנוע „בן־יהודה" תל־אביב
4.30 — 7.15 — 9.30

300,000 צופים בשבועיים — סרט שעושה היסטוריה!!

הגשש החיוור
בקומדיה הקולנועית
הבעת חלפון איננה עונה
טוביה צפיר, ניצה שאול
מיקי קם, אושיק לוי, משה איש כסית

שבוע 3

„תל־אביב" תל־אביב	„ערן" ירושלים	„עצמון" חיפה	„חור" גבעתיים	„חן" באר־שבע	„אסתר" נתניה	„דניה" הרצליה	„היכל" פ"ת
„עצמאות" בת־ים	„סבוי" חולון	„נעמן" ראשל"צ	„אשדור" אשדוד	„מאור" אשקלון	„אורות" רעננה	„חן" כפר־סבא	

במת אנקור־הליטאי אקוון מציגים:
הדפה בהצגות לילדים ולהורים
ששי ויונה משנעים פילים!
ספורים ושירים מאת עודד בורלא
בימוי: דני ליטאי

הצגות חגיגיות
ת"א „צוותא" יום א' 10.10 ב־11.00
גבעתיים „הדר" יום ב' 11.10 ב־11.00
ת"א „צוותא" יום ג' 12.10 ב־11.00
עשרת יום ה' 14.10 ב־4.00
ת"א „בית החייל" יום ו' 15.10 ב־10.00
כרטיסים „רוקוקו" 223663 ובמשרדים
המשרד: המליץ 18 ת"א טל. 243968

האשה לכל גבר
A WOMAN FOR ALL MEN

היא נשית מדי לגבר אחד...!!
עם
אנדי רובינסון
אלכס רוקו
קינאן ויין
בכורה ארצית
מוצ"ש 2.10.76
„הוד" ת"א
ג'ודית בראון
בתפקיד האשה
רק למבוגרים

התיאטרון העירוני באר־שבע
הצגת ילדים מקסימה
עדות נעמן „ידיעות אחרונות"
7 במכה אחת
מארחים את מר סלוואן
מרטיר
3, 2, 1 ציבוב
השיבה
מלכת שבא

התיאטרון הלאומי הבימה
התיאטרון הקאמרי תל אביב
התיאטרון העירוני חיפה

אמן הגיטרה האיטלקי
מסימו גסברוני
חיפה „ב. רוטשילד" מחר 8.10 ב־9.00
כרטיסים „גרבר" ובקופה
ת"א „צוותא" יום ה' 14.10 ב־10.30

מופעי תיאטרון • בידור • מוסיקה
אגוד האמרגנים והמפיקים בישראל

שי צח-רון שלף מציגים
אילנית סולו!
בליווי תזמורת
הצגות ה־150 • חודש אחרון!
גבעתיים „חדר" מחר יום ו' 8.10 ב־9.30
תל־אביב „נחמני" מוצ"ש 9.10 ב־9.00
באר־טוביה 12.10 ב־9.00
חדרה „חוף" יום ד' 13.10 ב־9.00
כרטיס „רוקוקו" 223663 ובמשרדים

תיאטרון בימות מציג:
אנשים חשובים מאד
בהליכות בגיר
הרביעיה בהומור ובסאטירה
ת"א „בת־דור" מחר יום ו' 8.10
2 הצגות: ב־9.15 וב־11.30
ובמוצ"ש 9.10 ב־9.00
ערד „מרכז קהילתי" יום ב' 11.10 ב־9.00
כרטיס: „יוקי" 222445, הדרן, ובמשרדים, טל. בימות 246246/7

הגשש החיוור
ת"א „בית החייל" יום ב' 11.10 ב־8.30
כרטיס: „רוקוקו" ובמשרדים
באר־שבע „גילת" מחר יום ו' 8.10 ב־9.30
טלפון המשרד 231269
ספר הזהב של הגשש החיוור מתנה לחג ולכל ארוע
המפיק: סטימצקי

תיאטרון יובל מציג:
חוה אלברשטיין ו־הגשרה
חיפה „שבוט" מחר יום ו' 8.10 ב־9.30
ירושלים „בית־העם" מוצ"ש 9.10 ב־9.00
א. חשחר „יד לראשונים" יום א' 10.10 ב־9.00
ערד „מרכז קהילתי" יום ד' 13.10 ב־9.00

נעם סמל מציג:
יוסי בנאי מאזן האהבות
גבעתיים „שבוט" מחר יום ו' 8.10 ב־9.30
תל־אביב „אהל" מוצ"ש 9.10 ב־9.00
כרטיס „רוקוקו" 223663 ובמשרדים
חיפה „שבוט" יום ו' 15.10 ב־9.30
ירושלים „בית־העם" מוצ"ש 16.10 ב־9.30

להקת שמים עם דני ליטני
תל־אביב „צוותא" מחר יום ו' 8.10
2 הצגות: ב־9.00 ובחצות
ירושלים „חאן" מוצ"ש 9.10 ב־9.00
כרטיסים „כהנא" ובמשרדים
תל־אביב „צוותא" יום א' 10.10 ב־8.30 וב־10.30
כרטיס „רוקוקו" 223663 ובמשרדים

התיאטרון הקטן יהודה גור, מציג:
הצגת הילדים
נדי בצרה גדולה
הרצליה „דוד" היום, יום ה' 7.10 4 אחה"צ
קרית ביאליק „סביון" מחר יום ו' 8.10 ב־11.00
חיפה „שבוט" שבת 9.10 ב־11.00
כרטיס „רוקוקו" 223663 ובמשרדים

דני בלק ונחום ביטל מציגים
העז ושבעת הגדיים
ע"פ האחים גרים
ההצגה הנפלאה לילדים ולפעוטים
הצגות בכורה בסוכות
לתושבי תל־אביב
„אהל־שם" יום ג' 12.10 ב־4
כרטיסים „הדרן" יותר המשרדים
חופה „אורה" 10.10 ב־11
קרית־ים „גיצן" 10.10 ב־4
חולון „רינת" 11.10 ב־11.15

פרסום בלקין

הספור הבלשי המדהים ביותר של המאה
רוברט **רדפורד** דסטין **הופמן**
כל אנשי הנשיא
ALL THE PRESIDENT'S MEN

בהשתתפות:
ג'ק וורדן מרטין בלזם הל הולברוק
ג'ייסון רוברטס מוסיקה: דויד שייר
עפ"י סיפרם של קרל ברנשטיין ובוב וודוורד
בימוי: אלן ג'י פאקולה
שבוע 2 | „מוגרבי" תל־אביב 4.30, 7.00, 9.30 | „אורנע" ירושלים 4.00, 6.30, 9.00

הגיעו הבנות של מועדון התיאטרון ת"א
"עוד לא נגעו בי"
רמת־גן „אורדע" מחר יום ו' 8.10 ב־9.30
הערב יום ה' 7.10 ב־9.00
מחר יום ו' 8.10 בחצות
מוצ"ש 9.10
2 הצגות: ב־8.30 וב־10.45
כרטיס „רוקוקו" 223663 ובמשרדים ובמועדון שעתיים לפני ההצגה

בימת אנקור מציגה:
זהו בידור
אילי גורליצקי, יונה עטרי, ששי קשת, נירה רבינוביץ
תל־אביב „צוותא" הערב יום ה' 7.10 ב־9.00
חולון „רינת" מחר יום ו' 8.10 ב־9.30
אביחיל „בית הגדודים" מוצאי־שבת 9.10 ב־9.00
כרטיס „רוקוקו" 223663 ובמשרדים, המשרד: בימת אנקור 241908

ישראל גוריון
בערב שירים גסים
עומד לי על קצה הלשון
הופעות אחרונות בתל־אביב
ת"א „בית צ. אמריקה" טל. הקופה 259341
מחר יום ו' 8.10
2 הצגות: ב־10.30 וב־11.45
כרטיס „הדרן" 248787 ובמשרדים ובערב בקופה

ערב עם **עירית דותן**
תל־אביב 10.10
ת"א „אהל־שם" 11.10
נצרת „נורית" יום ד' 13.10 ב־7.30
ימית 14.10 ב־9.30
טל. המשרד: 769974
בקרוב התקליט החדש!

טדי הפקות מציגים
דודי שמחה
הצגה לילדים
קרית־אונו „אור־און" שבת 9.10 ב־11.00
פתח־תקוה „היכל" יום א' 10.10 ב־10.30
חולון „ארמון" יום א' 10.10 ב־4.00
רמת־גן „אורדע" יום ג' 12.10 ב־11.00
כרטיסים במשרדים

טדי הפקות
המפוזר מכפר אז"ר
כל השאר... משירים לילדים
ראשון „בית העם" שבת 9.10 ב־5.00
ת"א „אהל" יום א' 10.10 ב־10.30
ויום ב' 11.10 ב־10.30
יפעת „אולם התרבות" יום א' 10.10 ב־4.00
כרטיס „יוקי" 222445 ובמשרדים

יצחק גורי מציג:
"ערב סתיו יפה"
צביקה פיק יפה ירקוני
להקת גן־עדן
נהריה „חור" יום ו' 8.10 ב־9.30
אשקלון „מלון המלך שאול" מוצאי־שבת 9.10 ב־9.00
הזמנת הופעות: 03־227003

פרסום בלקין

תיאטרון בימות מציג בשיתוף עם מו"ן מוטוסקי
גילה אלמגור • יהורם גאון
בקומדיה הרומנטית
"פעם בשנה"

לנוחיות הקהל, מכירה מוקדמת חודש מראש.
קרית ביאליק „סביון" מחר יום ו' 8.10 ב־9.00
ת"א „בית הסתדרות המורים" מוצ"ש 9.10 ב־10.00
תל־אביב „בית החייל" יום א' 10.10 ב־9.00
ירושלים „בית העם" יום ב' 11.10 ב־9.00
כרטיס „יוקי" 222445, „הדרן" ובמשרדים, טל. בימות: 246246/7

אטרקציה!
בדפי"ס רסטוראנט־פיאנו
מבחר מאכלי גריל וסלטים
ע"ב ערב הופעת הזמר ונגן הבס **אודי שפילמן**
בליווי הפסנתרן **דוני לרנר**
בימי שישי ושבת
ערב עם הזמר פסנתרן **איתן מסורי**
מתקבלות הזמנות
למסיבות וארועים

דפי"ס
רסטוראנט־פיאנו
ת"א, רח' יורדי הסירה 1
טל. 440009, 421724

זורל ברגר-א. דשא (פשנל) - שמואל צמח - יעקב אורי גאים להציג
בחסותו האדיבה של שגריר רומניה בישראל ד"ר...
להקת הפולקלור המופלאה במוסיקה שירה וריקוד
צ'וקרליה

כזוכת הלהקות "מוסאייב" "בריוזקה" "הלהקה הפיליפינית" ו"איגי מוסייב"
תיצגת הלהקה הנפלאה את הפולקלור הרומני
50 משתתפים 500 תלבושות
קרית חיים יום ד' 13.10 • עין־גב יום ו' 15.10
הצגת גזלה: ת"א „היכל התרבות" יום ה' 14.10
חיפה „אודיטוריום" מוצ"ש 16.10
ירושלים „בנייני האומה" יום ב' 18.10
ת"א „היכל התרבות" יום ג' 19.10 • יפעת יום ד' 20.10
נתניה יום ה' 21.10 • חולון יום ו' 22.10
כרטיסים להשיג בכל המשרדים. הפצה ראשית: ת"א „רוקוקו", חיפה „גרבה", ירושלים „כהנא".

התיאטרון מארץ עוץ מציג את **ההצגה שכל הילדים מצפים לה**
חסמבה! חסמבה! חסמבה!
"יחבורת סוד מוחלט בהחלט"
מחזה מקורי מאת: יגאל מוסנזון
במאי: אברהם דוד
תפאורה: משה שטרנפלד

הצגות בכורה: ראשל"צ „הסארה" מחר יום ו' 8.10 ב־3.00 • גבעתיים „חדר" יום א' 10.10 ב־10.30 • הרצליה „דוד" יום א' 10.10 ב־3.30 • ירושלים „בית העם" יום ב' 11.10 ב־11.00 וב־3.30 • חיפה „אורה" יום ג' 12.10 ב־10.30 וב־3 • ת"א „אהל" יום ד' 13.10 ב־10.00
משרד התיאטרון ת"א שלמה המלך 109 טל. 248012

יום יום חג לכל המשפחה בחג הסוכות
בואו עם ילדיכם לבלות ולהנות
במתקנים הנפלאים והמרתקים של
לונה פרק - עיר השעשועים
ביריד המזרח
הלונה פרק - עיר השעשועים ביריד המזרח
פתוח בחג הסוכות מ־9.10 עד 16.10
כל יום משעה 10.30 בבוקר
ביום ה' 14.10 פתוח משעה 2.30 אחה"צ
החודש אוקטובר פתוח ב־23.10 וב־30.10 משעה 10.30 בבוקר
הכניסה לעיר השעשועים חופשית.

סרטי שפירא בע"מ מציגים:
איב מונטאן סימון סיניורה
בסרט המתח של אלן קורנו
פוליס פיתון 357
פרנסואה פרייה, סטפניה סנדרלי, מתיו קרייר
העיתונות בשבחי הסרט:
ל'אקספרס"
...סרט מעורר הערצה...
פאריס מאטש"
...סרט מתח מטולה בסיגנון היצ'קוק...
לה פונט"
...מונטאן, סיניורה, מעדן מלכים!
נובל אובסרבטור"
...יצירת מופת בין סרטי המתח...
פרנס סואר"
...מונטאן הינו שחקן מס' 1 של הקולנוע הצרפתי.
POLICE PYTHON 357

שבוע 3 | „צפון" תל־אביב | „מיטשל" ירושלים | „ארמון" רמת־גן
פרסום גוק

סרטי שפירא בע"מ מציגים:
ההפתעה של הקולנוע האירופאי 1976
20,325,488 מליון כרטיסים ב־21 שבועות הצגה בצרפת
סרטו של מישל לאנג
"לנו החתיכות האנגליות"
A nous les Petites Anglaises
אהבה ראשונה של צעירים בחופשה
ל'אקספרס... הופעה חדשה של הקולנוע הצרפתי 1976 תופעת נעורים, קלות וחביבות.

הסרט לצעירים ולצעירים ברוחם!
14 להיטים של שנות החמישים
מוסיקה: מורט שומן
שבוע 6 „אסתר" ת"א בקרוב „עצמון" חיפה

קרא מודעות בדור נוספות בעמוד 26

הם הפרו...

האשה... הודעה העובדה קיום יחסים ללא אהבה,
הנאהבים... אהבתם הוכחה בסוד אשר הפריד ביניהם.
...קייט ... פריון ...
בכורה ארצית ממוצ"ש 9.10
2 בתי קולנוע בתל־אביב
„לימור" תל־אביב 7.30—9.30
„תמר" תל־אביב 10—12—2—4—7.15—9.15

סטודיו
שבוע 14 ואחרון
אני רק אשה

הצגות ערב בלבד 7.15, 9.30
הצגות יומיות בשעה 4,30
זאב רווח בקומדיה הישראלית הצבעונית **רק היום**

DRIVE-IN CINEMA TEL-AVIV
קולנוע דרייב־אין ת"א
בכורה ארצית • ממוצ"ש 9.10
בקולנוע „דרייב־אין" ת"א בשעות 7.30—9.45
שני צעירים שהסתבכו עם החוק פוגשים חתיכה המסבכת אותם יותר!
מרד הנעורים גוסת 1976
פורענות נעורים
"RETURN TO MACON COUNTY"
בהשתתפות הכוכבים:
• ניק נולטה,
• דון ג'ונסון,
• רובין מטסון

SUBARU

...ירה קטן־
...לישראל. מכונית משפחתית יפהפיה למקסימום נוחות, חסכון ובטיחות. אביזרי פאר רבים וחדשניים. מנוע 4 בעימות רב־עוצמה. צריכת דלק: כ־12 ק"מ לליטר.

סובארו־ מקסימום תמורה למינימום כסף!

נציגים בישראל • **יפנאוטו בע"מ** • תל־אביב, רח' יצחק שדה 28, טל. 31051, 33184

2 פרסים שבועיים: 500 ל"י במזומן כ"א

הזדרז ושלח עוד היום את פתרונותיך לחידון הסמלים והבטח השתתפותך בהגרלה השבועית ובהגרלה הסופית

המכללה

המדרשה למינהל מיסודה של הסתדרות הפקידים

נמשכת ההרשמה
ללימודי תעודה
לשנת הלימודים תשל"ז

* **מינהל עסקים** — ביה"ס דו־שנתי
* **ניהול כח־אדם והדרכה** — קורס דו־שנתי
* **ניהול שיווק** — קורס חד־שנתי
* נותרו מספר מקומות בקורסים הנ"ל

פרטים והרשמה במשרדי
המדרשה למינהל
תל־אביב, רח' אלנבי 113, טלפון 624462

חיסון נגד חלודה
מעניק למכוניתך יותר שנות חיים ומחיר גבוה יותר בזמן מכירתה

זיבַּרט Ziebart
Auto-Truck Rustproofing — חיסון נגד חלודה
משרד ראשי: טל. 30922 (03)
תחנת טיפול: טל. 37133 (03) מול דינמומטר

מבצע מיוחד — במחיר הפתעה!
כיסויי מושבים למכוניות
—.100 ל"י בלבד

תל־אביב, רחוב הורקנוס 26, פינת אבן־גבירול 183, טלפון 458718 — ברציפות מ־9.00 — 17.00

מכרז

תנועת מושבי העובדים
ביטוח הדדי בע"מ
רח' לאונרדו דה וינצ'י 19 ת"א, טל. 258473

מציעים למכירה:

מס' רשוי	דגם	שנת יצור	רשיון בתוקף	עם רדיו
318465	פולקסווגן 1300	1973	11.76	עם רדיו
319601	פג'ו 304	1973	11.76	עם רדיו

את המכוניות אפשר לראות החל מהיום עד 17.10.76 בין השעות 8.00—12.00 בחניון לפי הכתובת הנ"ל.

טופסי הצעה אפשר לקבל בקומת קרקע, חדר מס' 18 ולהגישם במעטפה סגורה בצירוף המחאה בנקאית ע"ס 10% מערך ההצעה.

המוסד אינו מתחייב לקבל את ההצעה הגבוהה ביותר או כל הצעה שהיא.

חוק התכנון והבניה, תשכ"ה—1965

מרחב תכנון מקומי, חיפה

הודעה בדבר אישור שינוי תכנית מיתאר מקומית

נמסרת בזה הודעה, בהתאם לסעיף 117 לחוק התכנון והבניה, תשכ"ה—1965, כי הועדה המחוזית לתכנון ולבניה, מחוז חיפה, החליטה, באישור שר הפנים, לאשר שינוי תכנית מיתאר מקומית הנקרא "תכנית מס' חפ/1229א' — מגרש ליאס גוש 10878 (10883) — המהווה שינוי לתכנית מס' חפ/229 — תכנית המיתאר של העיר חיפה — שהודעה על הפקדתו ביחד עם התשריט המצורף אליו פורסמה בילקוט הפרסומים 1992, תשל"ד, עמ' 1033.

השינוי האמור, בצורה שבה הועדה המחוזית אישרה אותו ביחד עם התשריט המצורף אליו, הופקד במשרדי הועדה המחוזית האמורה, וכן במשרדי הועדה המקומית לתכנון ולבניה, חיפה, וכל מעונין רשאי לעיין בו ללא תשלום בימים ובשעות שהמשרדים האמורים פתוחים לקהל.

פורסם בילקוט הפרסומים מס' 2247 מיום 26.8.76.

ד"ר נפתלי אילתי
יושב־ראש הועדה המחוזית
לתכנון ולבניה, מחוז חיפה

מכוניות "פיאט 124" ו"פיאט 127" המיובאות לישראל מיוצרות בספרד

— מאת צבי עמית —

חברת המכוניות ליס־התיכון, סוכנות "פיאט" בישראל, החלה ביבוא מכוניות המיוצרות במפעלי "פיאט" בספרד.

במסגרת זו מייבאת החברה את מכונית ה"פיאט 124", שייצורה הופסק במפעלי "פיאט" באיטליה, אך היא מיוצרת עדיין בספרד. וכן מכונית "פיאט 127", עם 4 דלתות — חידוש מקורי של המפעל הספרדי.

המכונית מדגם "124" נמכרת במחיר של 82,850 ל"י ואילו ה"127" במחיר של 71,700 ל"י.

לחברת "פיאט" יש מפעל גדול בספרד והוא מרכיב מכוניות תחת השם "סיאט". אולם לארץ מיובאות המכוניות בשם "פיאט". לדברי יעקב (קסלר), מנכ"ל חברת "מכוניות ים התיכון", אין חברתו רוכשת את המכוניות בספרד, שכן אין ישראל מקיימת יחסים דיפלומטיים עם ארץ זו. הרכישה נעשית, לדבריו, באמצעות מפעל האם האיטלקי, אחרי בקורת איכות. זו גם הסיבה, להערכתו, שהמכוניות מיובאות בשם "פיאט".

מכוניות אלו גנובות

כלי רכב אלה נגנבו בין התאריכים 27 בספטמבר וה־5 באוקטובר — וטרם נתגלו עד אתמול. כל היודע פרטים אודותם מתבקש לטלפן למוקד המשטרה 100.

תאריך הגניבה	מספר הרכב	תיאור הרכב	הצבע
1.10	45549	פרטי. אופל,	אחר
3.10	51437	פרטי. ב.מ.וו.,	לבן
28.9	64576	פרטי. פיאט,	שחור
27.9	91436	משא. ווליס,	בז'
2.10	104467	פרטי. הילמן,	אפור
2.10	108076	פרטי. אוטוקרס, סוסיתא,	כחול
29.9	114809	משא. אוטוקרס,	לבן
5.10	115101	משא. מוריס	ירוק
4.10	115855	פרטי. אוטוקרס, סוסיתא,	לבן
28.9	118165	פרטי. פיאט,	תכלת
5.10	121290	פרטי. אוטו' סוסיתא,	לבן כתום
29.9	123558	משא. פולקסווגן,	כחול
30.9	125735	משא. פורד טיימס,	אפור
4.10	129100	משא. אוטוקרס,	לבן
30.7	134192	משא. פולקסווגן,	בז'
28.9	135659	משא. אוטוקרס,	לבן
2.10	137435	משא. וולבו,	אדום
30.9	156671	משא. פורד טיימס,	לבן
29.9	161074	משא. מיג'ו,	אפור
28.9	164819	משא. פורד טיימס,	לבן
27.9	164956	משא. פורד טיימס,	תכלת
3.10	201478	פרטי. פורד אסקורט,	בז'
28.9	204319	פרטי. טריומף,	אפור־לבן
27.9	207266	פרטי. פיאט,	תכלת
3.10	210828	פרטי. סטודיבייקר,	לבן
4.10	215713	פרטי. פיאט,	בז'
27.9	222541	פרטי. קונטסה, הינו,	כתום
1.10	222915	פרטי. פיאט,	לבן
2.10	223123	פרטי. אופל,	בז'
4.10	226901	פרטי. פורד,	ירוק
4.10	233291	משא. אוטוקרס,	אפור
2.10	234716	פרטי. קונטסה, הינו,	אחר
4.10	243758	פרטי. אוטוקרס, סוסיתא,	לבן
28.9	249084	פרטי. מוריס,	לבן
4.10	253696	פרטי. אוטוקרס סוסיתא	אחר
2.10	264366	פרטי. אוטוקרס, סוסיתא,	לבן
4.10	268812	פרטי. מוריס,	תכלת
4.10	273013	פרטי. אוטוקרס, סוסיתא,	לבן
3.10	283072	פרטי. סוברו,	לבן
1.10	284003	פרטי. אוטוקרס, סוסיתא,	צהוב
1.10	285561	פרטי. טריומף,	לבן
4.10	287897	פרטי. אוטוקרס, סוסיתא,	בז'
30.9	292719	פרטי. פורד אסקורט,	צהוב
1.10	296938	פרטי. סוברו,	צהוב
30.9	299676	פרטי. פורד אסקורט,	אדום
3.10	309280	פרטי. סוברו,	צהוב
4.10	310590	פרטי. אאודי,	אחר
4.10	318849	פרטי. סוברו,	צהוב
27.9	318885	פרטי. סוברו,	אדום
25.9	319442	פרטי. סוברו,	ירוק
3.10	231123	פרטי. סטודיבייקר,	שחור
1.10	325532	פרטי פורד,	צהוב
1.10	342352	פרטי. פורד,	חום
2.10	343607	פרטי. פורד,	כחול
4.10	343856	פרטי. פורד,	ירוק
5.10	345626	פרטי. פורד,	צהוב
1.10	364072	פרטי. פורד,	כחול
29.9	377468	פרטי. פורד,	ירוק
4.10	378760	פרטי. פורד,	אחר
1.10	385719	פרטי. פורד,	אחר
30.9	395108	פרטי. פורד,	לבן
3.10	396784	פרטי. סוברו,	אדום
1.10	402015	פרטי. ב.מ.וו.,	כתום
1.10	402044	פרטי. ב.מ.וו.,	כחול
28.9	606506	משא. פורד טיימס,	תכלת
4.10	612255	פרטי. פורד,	לבן
1.10	613047	פרטי. מוריס,	אדום
3.10	615974	פרטי. פיאט,	לבן
28.9	633443	פרטי. טריומף	
4.10	636356	פרטי. סוברו,	לבן
4.10	638078	פרטי. סוברו,	בז'
27.9	642364	פרטי. סוברו,	לבן
1.10	645047	פרטי. סוברו,	לבן
4.10	647609	פרטי. אוטוקרס, סוסיתא,	חום
29.9	650568	ב'ים ווליס,	ירוק
4.10	651720	פרטי. אופל,	אחר
27.9	653297	משא. ווליס	

אתה יכול לחסוך כסף!
התקן במכוניתך מערכת הצתה אלקטרונית
MACH 1
ניבר, חברה להנדסה ולאלקטרוניקה בע"מ
רחוב בנייברק 19, תל־אביב
טלפון 39444

תחרות "הנהג המעולה"

תחרות פרסים על תואר הנהג המעולה" תיערך בשבת הקרובה בתל־אביב, במגרש החניה שממול למגרשי התערוכה.

התחרות מאורגנת על ידי ירחון התחבורה "ברכב", בשיתוף עם המועצה הלאומית למניעת תאונות וחברת "סונול".

בתחרות שישה מיבחנים, שהמתחרים יכולים לבצע מתוכם חמישה. המיבחנים הם: נסיעה על קו מסלול שאורכו 30 מטר, מבלי לנגוע בקו; נהיגה עקלתון בין ארבעה עמודים, קדימה ואחורה, מבלי לנגוע בעמודים; נסיעה קדימה ואחורה בקו ישר, כשהגלגל השמאלי צמוד לקו שרחבו 10 ס"מ; נהיגה למרחק 40 מטר בקו ישר עם החלפה להילוך שני ועצירה הדרגתית; אומדן מרחקים; קביעת הרוחב הקטן ביותר שהרכב יכול לעבור בו.

לזוכים יוענקו שלושה גביעים ושלשה פרסים כספיים.

מיבצע "חורף ללא בעיות"

"מבצע חורף ללא בעיות" של חברת "מגור", ייפתח בחול המועד סוכות ויימשך ... ימים.

מיבצע זה נערך בפעם השלישית והוא נקרא על שמו של יזום המיבצע — סרן ... מרנין ז"ל, שנפל במלחמת יום הכיפורים והיה מעובדי "מגור" וממנהליה.

"מיבצע סיני" נערך גם השנה בשיתוף עם הג"ה (האירגון להגנת הנהג). במהלכו יוערכו בדיקות חינם של מצב המנוע, מערכת החשמל, כיוון מערכת הצתה בדיקת הצרוכה ...

(המשך הטור אינו קריא במלואו)

המכונית החשמלית: התקדמות ביפאן

מחירו הגדל והולך של הנפט, והצורך במציאת מקורות אנרגיה חדשים למכוניות, שימעיטו את זיהום האוויר בערים הגדולות והצפופות, הביא ברחבי העולם למחקר אינטנסיבי בפיתוח מכוניות הממונעות על ידי סוללות חשמל. אולם דרך הנעה זו סובלת ממגרעות רבות. אחת מהן היא, שטווח הנסיעה במכוניות ממונעות בסוללות הוא קטן ביותר, והנה נמסר באחרונה על ידי משרד המסחר והתעשיה היפאני, כי מדענים העובדים בשירות המשרד הזה הצליחו לפתח שיטה חדישה, המאפשרת למכונית חשמלית לנסוע למרחק של 400 קילומטר בטעינה אחת בלבד של הסוללות. לדברי פקידים בכירים במשרד זה, מהווה הדבר צעד ממשי לקראת התחלת הייצור ההמוני של מכוניות חשמליות.

בתצלומים: שתיים משמונה מכוניות ה־אבטיפוס החשמליות שכבר יוצרו ביפאן וה־נמצאות בשלב של ניסויים. מימין: מכונית טנדר קלה. משמאל: מכונית נוסעים קטנה.

התייקרות הביטוח מוכיחה שוב: אין הגנה לבעל הרכב בישראל

— מאת יחיאל קימלמן —

העלאת פרמיות הביטוח של ... בשיעור של מאה אחוז ויותר, מוכיחה בעליל, כי ציבור בעלי המכוניות בארץ הינו היחידי בארץ, שאינו מוגן על ידי מישהו כלשהו.

בכל מדינה בעולם היו המוחים של בעלי המכוניות יוצאים בפעולה נמרצת נגד העלאה שרירותית זאת — אולם בארץ טרם נכונן לתופעה כזאת. אירגון "הגה" ("האירגון להגנת הנהג") נמצא זה תקופה ארוכה בשלב של התארגנות ושינויי הנהלה ואילו מועדון בעלי המכוניות לא התערב גם קודם לכן במיקרים של "חליבת" הנהגים.

תוך 24 שעות כונסה על־ידיו מסיבת עתונאים, בה נמסרו הצהרות שדופות — ובכך נסתיים עד כה מיבצע הגנת בעל המכונית הפרטית...

המקום היחיד בו אנו שומעים עדיין על נסיון להיאבק למען הנהגים הוא הכנסת — אבל חשש גדול בלבנו, שיוזמת ח"כים נגד אישור התעריף הביטוח לא תישא פרי...

נסיגה חמורה

בינתיים, הביע יו"ר הנהלת המועצה הלאומית למניעת תאונות, השופט המחוזי ה.ש. לובנברג, את דעתו, כי חוק נפגעי התאונות מהווה נסיגה במלחמת בתאונות דרכים. לדעתו, אומנם יואשם כדין גורם התאונה עם נפגעים, אולם עצם העובדה שנפגעי תאונות יקבלו פיצויים באורח אוטומטי, מרפה מתחושת האחריות של האורח בהגה.

בני סמכא לא מעטים שואלים עתה, אם ישראל, הנחשלת בהרבה אחרי ארצות מפותחות, היתה צריכה להיות מהראשונות לחוקק חוק נאור־לכאורה זה. הוך הטלת כל האחריות הכספית לתאונות על בעל המכונית. בארצות המעטות שבהן נתקבל החוק הזה, לא התייקרו פוליסות הביטוח, אלא ב־30 אחוז לכל היותר.

רק במדינה כשלנו, המתפארת בחידושים ובהמצאות שונות, הוכנס "חידוש" גם בתחום זה: העלאת מחיר הביטוח במאה אחוזים ומעלה...

מטובה חסרונה

צימוס, ערב כניסת חוק נפגעי תאונות הדרכים לתוקפו, ... "אירגון נג", שיוצג על ידי ... אירגוני הצרכנים בארץ.

הנוהגים אחרי הנגררים — במה חטאו?

— מאת יאיר עמיקם —

לתמונה הקודרת, המצטיירת מידי יום לנהג ברחובות בתל־אביב יש גוון קודר — מיוחד לגוררי מכוניות — בין אם אלה הגוררים העובדים עם המשטרה, ובין אם אלה גוררי הרכב המקולקל.

אם היתה הגרירה "צרתו" של בעל המכונית בלבד — אפשר עוד להבין: שלא יחנה במקום אסור, או שידאג לתקינות מכוניתו. אך מדוע חייבים לסבול גם הנהגים האחרים הנוסעים בעיר?

אומנם על המכונית הנגררת תלוי שלט, המעיר על גרירתה, אבל שלט זה אינו דואג לשני הדברים החשובים ביותר בנסיעה בעיר: אורות בלימה ואורות כיוון ("וינקרים" בלע"ז). כל מי שנסע אחרי מכונית נגררת יודע, כי הוא צפוי להפתעות. שכן אף פעם אין הוא יודע להיכן מתכוון לפנות הנהג הגורר, או מתי יש בדעתו להאיט או לעצור.

לכתב שורות אלה נדמה, כי הפתרון לכך הוא פשוט ביותר, ואינו דורש הוצאה יקרה (וגם אם כך, נדמה כי החברות הגררות אינן עובדות על הפסדים...): להתקין על גג המכונית הגוררת פנסים שישמשו כאורות בלימה וכמאותתים. ההוצאה הצפויה — שני פנסים אדומים קטנים, וחוט חשמל קצר שיחוברם לאורות המקוריים. האומנם קשה לעשות זאת?

שירות חינם לרוכשי "פיאט" באוקטובר

לקראת פתיחת המוסך החדש של "פיאט" ברמת החייל בתל־אביב, תעניק החברה שירות חינם ואחריות לתקופה של שנת ... לכל מי שירכוש מכונית "פיאט" במשך חודש אוקטובר.

ההזמנות זאת נמסר. מטעם הנהלת החברה, כי בחמש השנים האחרונות היא מכרה כבר ... אלף מכוניות "פיאט" בישראל.

רכישות הרכב במחצית 76' עלו ב־19%

במחצית הראשונה של 1976 היתה עליה בולטת בסך הכל של רכישות כלי רכב — מנתונה הלשכה המרכזית לסטטיסטיקה.

דבר הלשכה מסר, כי במחצית השנה הזאת עלו רכישות הרכב ב־19 אחוזים, לאחר עליה דומה במחצית השניה של 1975.

מכונית ללא אחור

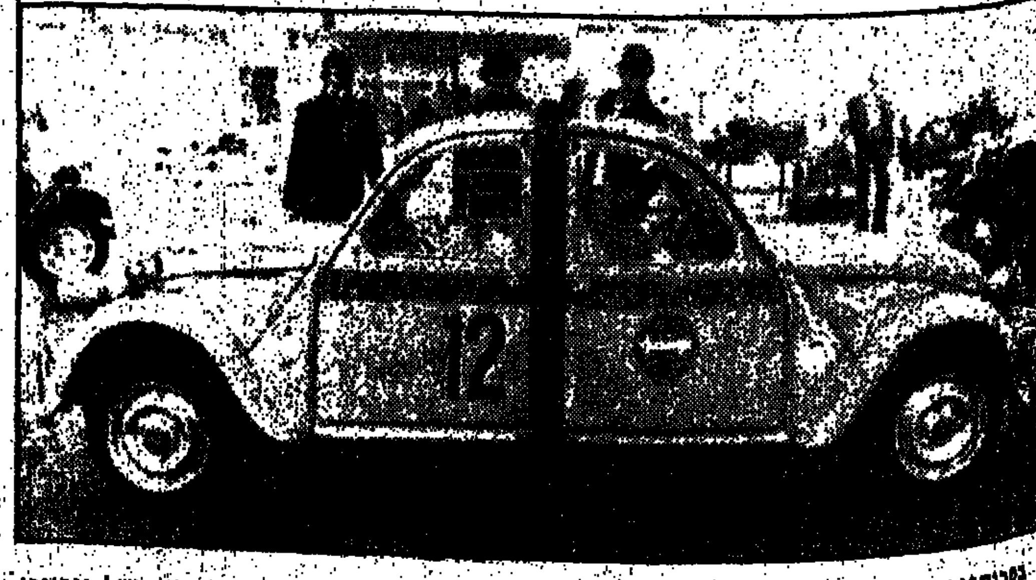

בפרנקפורט שבמערב־גרמניה מתקיימת בימים אלה תצוגה של מכוניות מיוחדות ושל אביזרים שונים. בתצלום: אחד המוצגים המוזרים שמשכו את תשומת לב המבקרים בתערוכה — מכונית "סיטרואן דה שבו" כפולה. למכונית שני מנועים ושני מושבים קדמיים עם הגאים, ואפשר לנסוע בה בשתי הכיוונים. מלאה קדימה ואחורה. לא נמסר לאיזה צורך עשויה מכונית מוזרה זו לשמש.

אל ציבור העובדים!

על רקע האנדרלמוסיה השוררת במשק, סיכסוכי העבודה ותביעות השכר, בעיות ביטוח הבריאות וקרנות הפנסיה, עומדת להתכנס בימים 7—8.11.67 ועידת תנועת העבודה הליברלית (ל"ע).

אם את(ה):

* בעד הכנסת סדר בתחום יחסי העבודה במשק, באמצעות חוק בוררות חובה בשירותים החיוניים וחוק האיגוד המקצועי, שיגדיר זכויות וחובות של האיגוד;
* בעד ביטוח בריאות חובה, שלא יכפה השתייכות ארגונית זו או אחרת;
* בעד פנסיה ממלכתית לכל;
* בעד הסתדרות אמיצה ודינמית —

מקומך — בתנועתנו

תלוש ושלח
- -

לכבוד
תנועת העבודה הליברלית (ל"ע)
ת.ד. 23076,
תל־אביב

הנני תומך בעקרונות הנ"ל של תנועת העבודה הליברלית (ל"ע) ומזדהה עם מאבקים אלה.

שם .... כתובת ....
טלפון .... חתימה ....

המועד האידאלי - למתנה האידיאלית

חברות
ב־ממסי

החל את חשנה החדשה בצעד הנכון — לך ולמכוניתך; עם עונת החגים בעיצומה ובעיות הרכב החורפיות הנראות באופק, זו העת להעניק לעצמך ו/או למכרך את המתנה האידיאלית לנהיגה ללא דאגה... הכוללת:

הדרכה לתיירות בארץ ובחו"ל * מפות, מדריכים, תעודות קמפינג * הנחות נאות — בתי־מלון, שכירת רכב, אביזרים וכו' * בטאון, החבורה * עזרת ממועדונים מטופלים ברחבי תבל.

כל אלה ועוד בפחות ממחיר מיכל דלק אחד

* עזרת ראשונה לרכבך 24 שעות ביממה * גרירה * ייעוץ משפטי וטכני * דמי החברות בם.מ.ס.י. הינם 120 ל"י לשנה בלבד + דמי הרשמה (חד־פעמיים) בסך 25 ל"י, לדגמי מכוניות משנת 66/67 תוספת של 15 ל"י, ו־30 ל"י לדגמי 63/65.

מלא את התלוש דלמטה והמציאו ביחד עם המחאתך ל־:

מועדון מכוניות וסיירות בישראל (מ.מ.ס.י.)
ת.ד. 36144, תל־אביב • טלפון 622961

שם .... משפחה .... פרטי .... תוצרת רכב ....
כתובת .... שנת ייצור ....
עיר .... טל' .... מס' הרשוי ....
השם בלטינית .... First Name .... Family Name ....

בכל בהתנה לבחיקה בישורי הנהגה במשרד הראשי של מ.מ.ס.י.

מרכז ההסברה
המחלקה לאירועים

חזיון מצדה יתקיים כפי שתוכנן ונקבע!!

על כל המשתתפים להתייצב בהתאם להוראות שקיבלו

התאריכים הם:

בשפה העברית — יום ב', י"ז תשרי תשל"ז, 11.10.76
יום ד', י"ט תשרי תשל"ז, 13.10.76

בשפה האנגלית — יום ג', י"ח תשרי תשל"ז, 12.10.76
יום ה', כ' תשרי תשל"ז, 14.10.76

לידיעת הציבור — כל הכרטיסים אזלו!!

הודעה על ביטול המופע בטעות יסודה.

המשרד הראשי: שדרות רוטשילד 76, תל־אביב, טלפון 611141 ● המחיר למילה: יום חול: —.7 ל״י (+ 8% מ.ע.מ.) יום ששי: 10.30 ל״י (+ 8% מ.ע.מ.) מינימום 8 מילים

הצעות עבודה

מגרשים

חנויות

ביקוש דירות

אולמות

מחסנים

בתי מלאכה

משרדים

עסקים

הלוואות

מבני תעשיה

ביקוש עבודה

מכוניות

פרקי היום בתנ״ך

המשנה היומית

הדף היומי

ההלכה היומית

וילות ובתים

קבלנים

דירות בשכר חודשי

דירות בדמי מפתח

חדרים מרוהטים

דירות מרוהטות

דירות למכירה

● בשכ״ח וילה קטנה מול אקדמיה מרוהטת עם טלפון.
● ברצינות לשכור ולהשכיר עסק ודירה ללא חיוור נאי מגות.
● בקיראון דירות 3 חדרים מרוהטת.
● בסינסקר 3 מרוהטת + טלפון.

תורנות רופאים לפי המקומות

תל־אביב
● קופת חולים לאומית, קופת חולים מאוחדת; קופת חולים „מכבי״ כוללת קופ״ח אסף, תורנות לילה במגן דוד אדום ברחבי המדינה.
● ד״ר הר־אבן אפשטיין 6. טל. 443281;
● מד״א. טלפון 101. 292232. רופא בין השעות 8 בערב עד 7 בבוקר מבקר חולים בבתיהם.
● ער״ן – עזרה ראשונה נפשית – ת״א 261010. 24 שעות ביממה.
● מד״א הרצליה טל 101 981333;
● מד״א גוש דן טל 781111;
● רמת־גן, גבעתיים, בני־ברק והסביבה: עזרה ראשונה בהסתדרות הרפואית טל. 723385 הרצל 58, רמת־גן.

ירושלים
● הזמנת רופאים במקרים דחופים מ־8 בערב עד למחרת ב־7 בבוקר. טלפון 101 בתחנת מד״א מרפאה ורופא לטיפול בחולים דחופים בלבד.
● ער״ן – עזרה ראשונה נפשית – טלפון 02-69911.

חיפה
● רופא תורן במגן־דוד־אדום. טל. 101. עד 7 בבוקר.

תורנויות בתי חולים

תל־אביב
● הדסה (ילדים), איכילוב (פנימית, כירורגיה).

ירושלים
● הדסה (ילדים — עיניים), ביקור חולים (פנימית), שערי צדק (נשים — כירורגיה).

חיפה
● הכרמל (כירורגיה מגיל 7, אאונות, פנימית); רמב״ם (כירורגיה עד גיל 7, נשים, ילדים).

תורנות בתי מרקחת

תל־אביב
● יפו: יהודה הלוי 67. טל. 612474.
● תרופה, דיזנגוף 217. טל. 223486.

ירושלים
● בית וגן, הפסגה 59. טל. 525636.
● בלסם, רח׳ צלאח א־דין.

חיפה
● גאולה, חרמון 12. טל. 640466.

מכל הארץ
● נתניה: הנשיא, ויצמן 36. טל. 23639.
● מקוה השרון: קדמה, נוה מגן. טל. 474408.
● פתח־תקוה: פינסקר, פינסקר 2. טל. 910505.
● רמת־גן: השרון, ירושלים 23. טל. 742046.
● בני ברק: הירשביין, עקיבא 11.
● בת־ים: הלוי, בלפור 9. טל. 863043.
● חולון: ד״ר חורי, סוקולוב 70.
● אילת: מיכלין.

רכבות היום
כל־יום ב׳—ה׳

מחיפה – מרכז
● לירושלים: 7.06, 15.44
● לתל־אביב: 5.53, 6.30, 7.30*, 8.44, 9.48, 11.31, 12.50, 14.08, 15.10*, 16.21, 17.08, 18.11, 20.19
● לנהריה: 6.20, 9.03*, 13.15, 14.26, 16.03

● לבאר־שבע ולדימונה: 15.44

מנהריה
● לחיפה ולתל־אביב: 5.43, 7.56, 10.55*, 14.39, 16.05, 17.24
● לירושלים: 5.43

מבאר־שבע
● לתל־אביב, חיפה, ים: 7.22, 16.12

מדימונה
● לתל־אביב, חיפה ויום: 6.52, 15.42

● רכבות אקספרס

מכרזים

רשות הנמלים בישראל — נמל אשדוד

הודעה בדבר מכירת טובין ללא תובעים (סב״נ)

למכרז מס׳ 8/76

אני מודיע על מכרז מס׳ 8/76
למכירת טובין ללא תובעים
(סב״נ), מנהל אשדוד

רשימה מפורטת של הטובין מופיעה על לוח המודעות בנמל אשדוד אשר בבנין המינהלה וכן אפשר לקבלה בנמל, במח׳ כספים.

המעוניין להשתתף במכרז מוזמן לקבל טפסי הצעה. העתק הרשימה, ו/או מידע נוסף — במח׳ הכספים. בנין המינהלה, חדר מס׳ 32.

את הטובין אפשר לראות במחסן 203 ביום 8.10.76 וביום 13.10.76 בין השעות 08.30 עד 12.30.

הצעות־קניה יש להגיש על גבי טפסי־ההצעה הנ״ל, חתומות על ידי המציע, ולצרף המחאה בנקאית בשיעור 10% מסכום ההצעה — כבטחון על קיומה. לשים אותן במעטפות סגורות, חתומות ומסומנות: „הצעה למכרז מס׳ 8/76״, ולשלשלן לתיבת המכרזים בנמל, עד יום 17.10.76, בשעה 12.00.

אין נמל אשדוד מתחייב לקבל ההצעה הגבוהה ביותר, או הצעה כלשהי.

מס ערך מוסף ישולם ע״י הזוכה בנוסף לסכום המוצע על־ידו.

י. גזית
מנהל נמל אשדוד

* עובדי הרשות אינם רשאים להשתתף במכרז זה.

משרד התחבורה
השירות המטאורולוגי
ת״ד 25, בית־דגן

מכרז מספר 24/76

אכסון משתלמים מחו״ל

1. השרות המטאורולוגי מבקש לקבל הצעות לאיכסון כ־20 משתלמים, מדרום אמריקה באיזור ת״א רבתי בתקופה 28.2.77—15.11.76, שישוכנו ב־9—8 חדרים זוגיים ו־2—1 חדרים ליחיד.
2. פרטים נוספים וטפסי הצעה ניתן לקבל אצל גב׳ ספטר צפורה בשרות המטאורולוגי, ת״ד 25, בית־דגן, בימים א׳—ה׳ בין השעות 08.00—12 ; מס׳ טלפון 03-625231.
3. הצעות לאיכסון — עם ארוחת בוקר וללא ארוחת בוקר — יש להגיש עד יום ד׳, 27.10.76, שעה 09.00 לתיבת המכרזים בשרות המטאורולוגי בית־דגן (קומה ב׳).
4. אין השרות המטאורולוגי מתחייב לקבל את ההצעה הזולה ביותר או כל הצעה שהיא.

צבי קראוטהמר
סגן מנהל השרות — ארגון ומינהל

משרד השיכון

קבלת הצעות מקבלנים
לבניה באזור פתח־תקוה

משרד השיכון מחוז המרכז מבקש לקבל הצעות מקבלנים לבניה על קרקע של הקבלן בתחום העירוני של פתח־תקוה (לא כולל עמישב) לבניית 16 יחידות דיור בנות 3 חדרים בשטח כ־72 מ״ר, ו־16 יחידות דיור בנות 4 חדרים בשטח עד 90 מ״ר.

סטנדרט הבניה „רגיל״ לפי הגדרת משרד השיכון. המבנים יהיו בני 4—2 קומות.

הצעות תתקבלנה רק מקבלנים הרשומים בפנקס הקבלנים וב„ריכוז רשימות הקבלנים המוכרים״ בהוצאת משרד האוצר — החשב הכללי.

את ההצעות יש להגיש לאינג׳ מ. אברמוביץ, מנהל המחלקה הטכנית של מחוז המרכז משרד השיכון, רח׳ החשמונאים 113, ת״א, עד 1.11.76, שעה 12.00.

לשם אינפורמציה יש לפנות למחלקה הטכנית בשעות העבודה המקובלות.

אין משרד השיכון מתחייב לקבל את ההצעה הזולה ביותר או כל הצעה שהיא.

„טפחות״ בנק משכנתאות לישראל בע״מ

מכרז מס׳ 006/76

„שרותי שמירה
בבית טפחות ירושלים״

מוזמנות בזה הצעות למתן שרותי שמירה בבית טפחות, רחוב הלני המלכה 9, ירושלים.

תנאי המכרז וטופס ניתן לקבל במחלקת המשק של הבנק בכתובת הנ״ל בין השעות 08.30—12.00. הצעות ניתן להגיש במעטפה סגורה לתיבת המכרזים בכתובת הנ״ל לא יאוחר מיום 21.9.76.

להצעה יש לצרף ערבות בנקאית בשיעור של 10% מסך ההצעה השנתית, אישור רואה חשבון או פקיד השומה על ניהול חשבונות בהתאם לחוק, וצילום רשיון לארגון חברת שמירה לפי החוק.

אין הבנק מתחייב לקבל את ההצעה הזולה ביותר או כל הצעה שהיא.

משרד הבריאות שרותי אספקה
נחלת יצחק 15, ת״א
ת.ד. 7094

שרותי אספקה מזמינים בזאת הצעות מחירים לאספקת טובין בהתאם למכרזים הבאים:

מכרז מס׳ 50/2199/76
אלונקות מתקפלות (כפי תקן ישראלי מס׳ 179)
מכרז מס׳ 50/2200/76
ארנקים מסקאי כאחיות ציבוריות
מכרז מס׳ 50/2201/76
שקיות נייר מסוגים שונים
מכרז מס׳ 50/2204/76
כורסא לחדר חולים מעץ מרופדת סקאי
מכרז מס׳ 50/2212/76
משטחי עץ
מכרז מס׳ 50/2213/76
גלגלים י״ג

פרטים על המכרז ומעטפה להגשת ההצעות ניתן להשיג במזכירות שרותי אספקה, רח׳ נחלת יצחק 15, תל־אביב, טל׳ 253202 בכל יום בין השעות 08.00—14.00.

ההצעות חייבות להתקבל במעטפה סגורה, בשלושה העתקים, לא יאוחר מתאריך 29.10.76 בשעה 12.00, לפי הכתובת:

ועדת הרכישות, משרד הבריאות, רח׳ טבאי 2, סן־סימון ירושלים, (או ת.ד. 1176 ירושלים).

המציעים חייבים לצרף להצעותיהם ערבות של 10% מערך ההצעה, לקיום תנאי המכרז, כמו כן אישור מטעם פקיד השומה או רואה חשבון על ניהול ספרי חשבונות בהתאם לפקודת מס הכנסה.

אין שרותי אספקה מתחייבים לקבל את ההצעה הזולה ביותר, או כל הצעה שהיא, או להזמין את כל הכמות ממציע אחד.

ס. ראיגרודסקי
מנהל שרותי אספקה.

משרד הבריאות שרותי אספקה
נחלת יצחק 15 ת״א
ת.ד. 7094

שרותי אספקה מזמינים בזה הצעות מחירים לאספקת הטובין הבאים:

מכרז מס׳ 61/430/76
ייצור ואספקת כרים

מכרז מס׳ 61/431/76
תפירת מוצרי ביגוד

פרטים על המכרז ומעטפה להגשת ההצעות ניתן להשיג במזכירות שרותי אספקה, רח׳ נחלת יצחק 15 תל־אביב, טל׳: 253202 בכל יום בין השעות 08.00—14.00.

ההצעות חייבות להתקבל במעטפה סגורה, בשלושה העתקים, לא יאוחר מיום 17.10.76 בשעה 12.00 לפי כתובת:

ועדת הרכישות המחוזית משרד הבריאות רח׳ נחלת יצחק 15, ת.ד. 7094 תל־אביב.

המציעים חייבים לצרף להצעותיהם ערבות של 10% מערך ההצעה לקיום תנאי המכרז, כמו כן אישור מטעם פקיד השומה או רואה־חשבון על ניהול ספרי חשבונות בהתאם לפקודת מס הכנסה.

אין שרותי אספקה מתחייבים לקבל את ההצעה הזולה ביותר, או כל הצעה שהיא, או להזמין את כל הכמות ממציע אחד.

ס. ראיגרודסקי
מנהל שרותי אספקה.

משרד הבטחון / יחידת המכירות

ניתנת בזה הודעה לציבור
על מכירת טובין במכרזים: —

מס׳ המכרז
156/76/10
תאור הטובין
משאיות פרש

בדיקת הטובין

1. לפי המפורט בטופס המכרז למכרזים מספר: 156/76/10.

הגשת הצעות

הצעות יש להגיש על גבי טופס המכרז המתייחס ושאפשר להשיגו במשרדנו. את הטופס יש לשים במעטפה ולהכניסה לארגז ההצעות המסומן במספר המכרז המתאים, לפי הכתובת: משרד הבטחון — יחידת המכירות, דרך פ״ת 53 (בית מעריב) ת״א, לא יאוחר מהמועד הנקוב לעיל.

המעוניינים לקבל פרטים נוספים יפנו למשרדנו לפי הכתובת הנ״ל החל בתאריך 12.10.76 בכל יום בשבוע (פרט ליום שישי) בשעות 08.00—13.00.

לכל הצעה יש לצרף פקדון בהמחאה בנקאית, או ערבות בנקאית לפקודת משרד הבטחון בשיעור 10% מערך ההצעה.

אין להגיש פקדון כולל למספר מכרזים. המחאות פרטיות לא תתקבלנה.

אין אנו מתחייבים לקבל את ההצעה הגבוהה ביותר, או הצעה כלשהי.

על הקונה לשמור על כל תנאי המכרז. שינוי כלשהו עלול לגרום לביטול ההצעה.

(*) אפשר לקנות כל כלי רכב לחוד, או כולם יחד. יש להציע מחיר לכל כלי רכב בנפרד. גם אם הצעת הקונה כוללת יותר מכלי רכב אחד.

מכרות נחושת תמנע בע״מ

מוצעות למכירה (העברת זכויות בעלות)

8 דירות באילת

לפי הפרוט הבא:

דירה אחת בת 3 חדרים (בניה טרומית)
54 מ״ר, קומה ב׳, בית מס׳ 624 א׳, דירה מס׳ 9.
דירה אחת בת 3 חדרים (בניה טרומית)
54 מ״ר, קומה ג׳, בית מס׳ 897, דירה מס׳ 34.
2 דירות בנות 3 חדרים (קומתיים)
52 מ״ר, א׳ ו־ב׳, בבית מס׳ 350, דירות מס׳ 3 ו־6.
2 דירות בנות 3 חדרים (קומתיים)
52 מ״ר, קומות א׳ ו־ב׳, בבית מס׳ 354, דירות מס׳ 4 ו־7.
2 דירות בנות 3 חדרים (קומתיים)
59 מ״ר, קומות א׳ בבית מס׳ 168, דירות מס׳ 1 ו־5.

הדירות הנ״ל פנויות ואפשרית כניסה מיידית. הדירות תמכרנה תמורת תשלום כל המחיר במזומן ותן פנויות מכל משכנתא ו/או שעבוד אחר. ביצוע העסקה יהיה מותנה בהסכמת מינהל מקרקעי ישראל.

ההצעות בצירוף ערבות בנקאית בשעור של 10% מסכום ההצעה יוגשו לא יאוחר מ־20.9.76 בדואר רשום לפי הכתובת: „הצעה לרכישת דירה״, מכרות נחושת תמנע בע״מ, מדור הדיור, דואר נע חבל אילות. הצעה שלא תצורף אליה ערבות, כאמור, לא תובא לדיון.

סיורים למעוניינים ייערכו בדירות הנ״ל, בימי שישי, 1.10.76 ו־8.10.76 בשעות אלה:

בדירה מס׳ 620/9 — בין השעות 09.00 עד 09.30
בדירה מס׳ 897/34 — בין השעות 10.00 עד 10.30
2 דירות בבית מס׳ 350 — בין השעות 11.00 עד 11.30
2 דירות בבית מס׳ 354 — בין השעות 12.00 עד 12.30
2 דירות בבית מס׳ 168 — בין השעות 13.00 עד 13.30

בדבר פרטים נוספים אפשר לפנות למדור הדיור, בתמנע טלפון 2124—059 בשעות העבודה הרגילות.

מכרות נחושת תמנע בע״מ אינה מתחייבת לקבל את ההצעה הגבוהה או הצעה כלשהי.

מכרות נחושת תמנע בע״מ

מוצעים בזה למכירה במכרזים, הטובין הבאים:

1) מכרז מס׳ 33/76־מ
חלקי חלוף למעמיס
MASSEY FERGUSON מודל 33 — MF
2) מכרז מס׳ מ־34/76
חלקי חלוף למעמיס מישיגן
מודל 3 A — 275 DC
3) מכרז מס׳ מ־35/76
חלקי חלוף לרכב תוצרת דודג׳
(W-100; D-300; W-500; WM-300)
4) מכרז מס׳ מ־36/76
חלקי חלוף לג׳יפים דגם CJ-5
5) מכרז מס׳ מ־37/76
חלקי חלוף לטרקטור פורדסון
6) מכרז מס׳ מ־38/76
6 מנועי בנזין חדשים דגם „הריקן״ תוצרת „ויליס״
7) מכרז מס׳ מ־39/76
מכשירי קשר שונים.

טפסי הצעות, המפרטים והתנאים הכלליים למכרזים הנ״ל, אפשר לקבל במח׳ המשק של החברה בתמנע. דואר נע חבל אילות. טלפון 3126—059 וכן במזכירות החברה בת״א, הקריה, רח׳ ט׳ מס׳ 2 טלפון 456—255—03.

את הטובין הנ״ל אפשר לראות בחצר משרדי החברה בקריה בתל־אביב (בכתובת הנ״ל) בשעות העבודה הרגילות.

המועד האחרון להגשת ההצעות 18.10.1976.

מכרות נחושת תמנע בע״מ אינה מתחייבת לקבל את ההצעות הגבוהות או כל הצעות שהן.

רשות הנמלים בישראל
נמל אשדוד

משא ומתן לקבלת הצעות לניהול מסעדה מעורף נמל אשדוד

1. רשות הנמלים מעונינת לקבל הצעות לניהול מסעדה („אירופה״ בעורף נמל אשדוד).
2. בדבר הסברים ופרטים נוספים על המעוניינים לפנות לראש מדור נכסים בנמל, טלפון 32121—055 — שלוחה 445.
3. המעוניינים מתבקשים להגיש הצעותיהם עד 19.10.76.
4. הרשות אינה מתחייבת לקבל הצעה הגבוהה ביותר. הצעה מתוך אלה שיוגשו עד יום 19.10.76 בלבד או הצעה אחרת כלשהי.
5. הרשות תנהל משא ומתן בנפרד עם כל מציע שיראה לה ו/או משא ומתן עם כל המציעים שיראו לה יחד ו/או בכל דרך אחרת שתבחר.

י. גזית, מנהל נמל אשדוד

עיריית בת־ים
במחלקת הסעד דרושים

עובדים/ות סוציאליים/ות

על המועמדים להיות בעלי סמיכות מקצועית, רשאים להגיש מועמדות עם בעלי תואר אקדמאים בסוציולוגיה או פסיכולוגיה בעלי מקצועות קרובים.

בהצעות מפורטות יש לפנות בכתב עם קיצור תולדות השכלה ונסיון עבודה, למחלקת הסעד בעיריה עד 10.10.76.

דרוש/ים
לחברת אמפא ת״א
דרוש שליח
בעל נסיון בעבודה
בעל טוסטוס/קטנוע

על המעוניינים לפנות לאמפא, דרך פ״ת 16, ת״א, לגבי אדומי

אמפא

לחב׳ ביטוח ישראלית
דרוש
מנהל חשבונות
בעל נסיון
בהתאמות בנקים ופקדונות
זומן שעות עבודה רצופות
08.00 — 15.00

רק בעלי כישורים מתאימים מתבקשים לפנות למר כהן טל. 297327 ת״א.

לחב׳ ביטוח ישראלית
דרוש
מנהל חשבונות
בעל נסיון
בהתאמות בנקים ופקדונות יומי.
שעות עבודה רצופות 08.00—16.00.

רק בעלי כישורים מתאימים מתבקשים לפנות למר כהן, טל. 297327, ת״א

מקררים

● מקרר אמקור 11, מצב מצוין, 1800 לירות. טלפון: 763... .

● לרגל נסיעה 2 פריג'ידרים ותנור בית שונים — 253...

● קונה! מקררים משומשים במחיר גבוה! ביום — 880141 בערב 822...

● קונה! מקררים משומשים במחיר גבוה ובמזומן! טלפון 826564.

● קונה! מקררים משומשים במחיר גבוה ובמזומן! טל. 825887.

● מקררים צפון! קונה מקררים במחיר גבוה, טלפון 446060 ביום ובערב.

● קונה מקררים! במחיר הגבוה ביותר במזומן ביום ובערב 836316.

התעמלות

● פיזיותרפיה, סאונה פינית, התעמלות, הרזיה, קוסמטיקה ועוד. 722374.

● מכוני בריאות לבריאות והנאה, מכון דולי לספורט ולפיזיותרפיה, רחוב בזיהוד 81, בטרמף (גם בשבת).

● התעמלות, קוסמטיקה, פדיקור, מספרה, סאונה פינית, „אסקוואיר", שלמה המלך 46 — 236095.

● טיפול בכאבי גב וליסבנו, פדיקור, סאונה, „יפעת", פרישמן 29, 236628.

● התעמלות, סאונה פינית, פיזיותרפיה, „תל־אביב" — חובבי־ציון 28, 288118.

● טפול בכאבי גב ושרירים דיזנגוף 220 קומה שלישית דירה 11.

● לכאבי גב והרזייה בן יהודה 178 כניסה א' קומה ב'.

● התעמלות הרזייה סאונה פינית פיזיותרפיה ועיצוב הגוף, בזל 31 ת"א 236236.

● התעמלות תרויה, פיתוח הגוף, חרא"ח 68 רמת־גן בחינם.

כלי נגינה

● למכירה פסנתר הינצמן, תיבה נרסנית, טל. 807266.

● „כלי זמר", גדול יבואני כלי הנגינה בישראל. אולמי תצוגה: ת"א, דיזנגוף 216, 03—226100, חיפה, החלוץ 38, 04—664171, נתניה, הרצל 45, 053—38683.

● יתר מטחסנו של חיבואן! פסנתרים, אורגנים, אקורדיונים וגיטרות, עד 10 תשלומים ללא ריבית! „רסיטל", רח' בזיהודה 148 — 03—228901.

● כלי מוסיקה! אורגנים, פסנתרים, אקורדיונים, „צליל", ביאליק 10, ראשון לציון — 949229.

● אצלנו יותר בזול והרבה יותר טוב, מיטב פסנתרי אירופה, בית הפסנתר, תל־אביב, אלנבי 99, מוסיקה לילינג חיפה, הרצל 1, חולון מסעד כל יום פתוח.

● 900 לירות במזומן ויתרה בתשלומים ללא ריבית בקנותך פסנתר או אורגן אצל פלניק פסנתרים, דיזנגוף 125, תל־אביב, טל. 229693.

חוגים

● „גלית" מציעה לנערים המעוניינים בשינוי השיגרה חברויות רציניות לפי מטרות ידידות ונישואים — סודיות מובטחת, 440310.

● המעוניין להכיר ידידה יבוא לאבו ויכיר אותה, לידידות וגם למטרה רצינית, סודיות מובטחת, לבחורות חינם — 446301.

● מעוניינים לצאת מהשיגרה! פנו אלינו 03—... „האושר" (לנשים חינם).

● לרגל נסיעה, שטיח עבודת יד, מערכת חימום, שולחן כתיבה, פטיפון, טיקסר יד ועוד. 474634 או 486880.

● בהזדמנות טלוויזיה, מערכת סטריאו ומגבר פיליפס טלפון 577690.

● גלילים 200/300 רך וחצה

רוצים לקנות

● יעקב קונה רהיטים פריג'ידרים טלוויזיות ירושות ועתיקות 832364.

● פילים הקונה רהיטים אנטיקות פריג'ידרים וירושות 880... 880711 בערב.

● מוני קונה הכל רהיטים פריג'ידרים טלוויזיות וירושות 596967.

● עמום קונה הכל רהיטים פריג'ידרים טלוויזיות ווידאו פילים 837018 בערב 830675.

● קונה רהיטים פריג'ידרים ירושות ועתיקות 827161 בערב 808410.

● חלובה קונה הכל פריג'ידרים ורהיטים 532241 בערב 866087.

דודי שמש וחשמל

● קריאור! הדוד נווה 7 9... 81049 יצרן מספר אחר, לדודי שמש וחשמל תל־אביב רחוב גולומב 54.

● רהוד גוול 7 לפנות ל„קוגה" 259750 — 80 שנות יצור ושירות גאמן, 5 שנים אחריות, דרך השלום 7 ת"א.

טלוויזיה

● תיקון, ביטוח ומכירת טלוויזיות ביום ובערב „גלאור" — 725011.

שרותים

● „המיטנט" נקיון + פוליש + הברקה באחריות — שירות מהיר! 780341.

● טופז ליטוש והברקת מרצפות + נקיון + הברקה טל. 840325.

● „המבריק" פלטשים ומבריקים + נקיון מטוח באחריות + הברקה 701572.

● מכלל עבודות צבע בדירות, חדרי־מדרגות, אפיצות בתשלומים 870887.

● קבוצת השנים ופוח גנות גגר רטיבות, וסיוד נגד חום עבודה באחריות שרות איריב פתיר וגאמן טל. — 806060 720014 7289...

● שפוצי בתים הגדלת חדרים סגירת מרפסות צבע סיח הרסנת ועוד 861718.

רהיטים

● בהזדמנות ריהוט סלון, לחדר אוכל, לחדר שינה, טלוויזיה, תנור חשמלי, ארון, כסא נדנדה, שולחן סלוני ועוד. טל. 740060.

חיות בית

● כלב זאב נהדר 7 חודשים מאילן כחלתי, מסיבות משפחתיות, 1000 ל"י 241868.

● גורי קוקר ספניאל גזעיים + תעודות, טל. — 121134.

מערכות קול

● בהזדמנות מערכת סטריאו „קנווד" חדישה 90 וואט — 646343.

● טייפ סטריאו 630 טיסט — תוספות בהזדמנות טל. 201455.

● פיאט 124 ספיישל אחרי טוספות ...

● פורד אסקורט ...

● טנדר ...

● פיאט ...

● קורטינה ...

● פיאט 124 ספיישל ...

● אופל רקורד ...

● טנדר פיטיתא 1974 — 24,000 ל"י ת"א אבן־גבירול 117/1.

● סובארו סטיישן ראיאל ... 1400 + רדיו ...

● אופל קדט ...

● פיאט 850 ...

● סימקה ...

● פיאט 850 ...

● לרגל נסיעה, ...

● למכירה ...

אופנועים וקטנועים

● יסכה 50 שנת 1971 טל. ...

● יסכה ...

השכרת רכב

● ב„ארו" מסיבות ובנרים, תחנת הרכבת ארלוזורוב תל־אביב ...

● „צין גלבורים" השכרת מכוניות בשחירים זולים — טל. ... בן יהודה 10 תל־אביב.

● בין השכרת מכוניות ... רח' הירקונים ...

● „איטנה" השכרת רכב ...

● יעניליה השכרת רכב פרטית ונליסים תנאים נוחים ...

ביקוש רכב

● חינם! חינם! נמכור מכוניתך באחריות „ידע סחר כיות" ...

מציעים למכירה

● כסא גלגלים חיצרת גרמניה, עם סידור מקורי לביסוי ...

● חיכי! ...

● קופה רושמת ...

● שטיח ...

● מציעה/ת ב־... „גורית" ותכירי אותה גם לנישואים. סודיות מובטחת. 03—822761.

חקלאות

● למכירה בצלצלים בית אלפא. לפנות בהקדם למרכז הטשיח, מושב עין יהב טל. 057—90053/4,5.

הברויות

● „נגוס" דירת בכל/ת זוג לידידות רציניות למבוגרים תנאים מיוחדים בגיל 14 ...

צילומים

● רחוק ניקרוסט עם 3 עדשות בהזדמנות, ...

● להשכרה כל סוגי מכונות צילום מסכים התשלום הוא רק עבור ניר וכימיקלים — 03—240214.

הודעות

● הועדה המקומית לתכנון ולבניה נתניה נותנת בזה הודעה כי לועדה הוגשה בקשה לאישור בנית מגורים לבית על חלקה ... בנתיבה ...

תריסים

● מבצע 170! תריסים ... חלונות 380 אשרות להרכבה עצמית 767061.

סירות

● למכירה סירת מינים 470 קופצלט שנת יצור 1973 טל. 08—85060 בין השעות 8.00—18.00 קבוץ שדרות־ים.

קייט

● בחג הסוכות חבלה בטלון „רסל" נתניה, בסוכה כשרה מחירים מיוחדים 053—22066.

מזגני אויר

● „מוג"י, שרות מזגני אויר מהיר, אחראי, זול ומהיר + הרכבת חימום, 858806.

הלוח הכפול ירושלים

דירות למכירה

● בנהריה סוחרים למכירת דירות בנות 4 חדרים ק"ג, ק"ר לפנות לטלפון — 221084 בשעות המשרד (לדתיים בלבד).

חנויות

● בדפי מטחת חנות לחומרי אינסטלציה במרכז ירושלים אפשרות לרכישת כלי עבודה וחומרים 02—223... 02—71001 ת.ד. 2651 ירושלים.

הצעות עבודה

● דרושה פקידה ליום עבודה מלא ברח' החבצלת 6 217706 לפנה"צ ... בערב.

● שומרים עד גיל 38 יוצאי צבא, לעבודה בשעות היום ותחלילה, לפנות לחברת „משמר" רבי עקיבא 8 ירושלים.

● דרושים תופרים/תופרות לטפטל פרות בירושלים תנאים טובים למתאימים לפנות לטלפון 02—...

הלוח הכפול חיפה

מכוניות

● פג'ו 404 מודל 72 מצב מצוין טל. 2... .

חמום והסקה

● להשיג עכשיו בארץ אחים מקוריים לחמום בתים, באמצעות עין תוצרת „כלי פיירים" הולנד. פרטים טל. ...

הצעות עבודה

● „שירותי השומרים" דרושים שומרים לעבודה בשמירות א' שעות ואו 12 שעות. לפנות בטלפונים: — ...

מכוניות

● פולקסוואגן תיפוסיות 1970 קבוצת כסלות וסטיישן סטרייל ...

● ולינט 1968 בתצב מצוין למכירה, ...

הלוח הכפול באר-שבע

הצעות עבודה

● אם אתה בעל מרץ ויזמה המעוניין להכניס את הכנסתך גם בוסנך הפנוי, אנו מציעים לך אתגר במכירות באוור הדרום. לקביעת ראיון 03—... בין השעות 8—10.

דרוש

איש מכירות

עם רכב מסחרי להפצה של צעצועים

נא לפנות בכתב בצירוף תולדות חיים ונסיון קודם לת.ד. 1049, תל־אביב, עבור „צעצועים".

דרוש(ה)

איש מכירות רציני

(רציני איש בטוח) המסוגל לנהל משרד לבטוח ולהפעיל סוכני משנה.

לסוכנות לבטוח יחידה ומתפתחת

בבית־שמש

לרציניים אפשרות שותפות

תנאי הכרחי: מגורים במקום

פרטים אצל שושן — סוכנות כללית לבטוח

02—911967

דרושים שומרים

למוסדות ולבתי־חולים תל־השומר, יפו, בת־ים, תל־אביב, נס־ציונה, ראשון־לציון, רחובות.

שכר ותנאים טובים.

המעוניינים מתבקשים להביא אתם פנקס מילואים ותמונה ולפנות בתל־אביב, מודיעין אזרחי, בית אמריקה, שד' שאול המלך 35 או ברחובות הרצל 190.

דרושה

קבוצת שלד

לפרוייקט מסחרי גדול

בקרית שמונה

להתקשר: טל' 03—292478

או 03—292479

לחברת „משמר" לסניפה באשדוד

דרוש

מפקח אזורי

תושב רחובות, ראשון לציון או הסביבה.

בעל רכב, בעל טלפון

לפנות בכתב לת.ד. 1465 תל־אביב

למוסד ציבורי בתל־אביב דרושים

● מרכז פעולות הדרכה

לארגון ולניהול פרוייקט הדרכה בהיקף ארצי לתקופה של 6—8 חודשים. העבודה היא במשך 3 ימים בשבוע (גם בשעות הערב) למועמד המתאים — תנאים טובים.

● יצרפי מחקר והדרכה בתחום מדעי התתנהגות

דרוש

עובד בעל תואר שני (או זומר לקראתו)

בתחום מדעי ההתנהגות. רצוי נסיון בעבודה במסגרת ארגונים יצרניים או שרותיים. נסיון בעבודה קבוצתית והדרכת מבוגרים. לפנות בצרוף נסיון מעשי וקורות חיים לת.ד. 33230 ת"א עבור המארגן בציון המשרה המבוקשת.

סודיות מלאה תשמר

קלי, יועץ לבטוח פנסיוני

דרושה

פקידה - כתבנית

ליום שלם

הכישורים: חרוצה, ומסורה, בעלת יוזמה והשכלה תיכונית מלאה לפחות, ומעורבות ישירה בעבודה.

לפנות: טל' 236380

למוסד ציבורי בתל־אביב

דרוש

מפעיל מחשב

יועדפו בעלי נסיון הפעלה במחשב בורוז 1700

* * *

לקביעת ראיון נא להתקשר לטל. 30071 בשעות העבודה.

דרוש/ה

שרטט/ת חשמל מעולה

* עבודה זמנית לתקופה של כחודש ימים.

* שכר גבוה לשעה.

לפנות „מנפאואר" ברנר 8, תל־אביב, טלפון 292797 או 284129.

למנועלי בטחון „עכביש"

דרושים בכל חלקי הארץ

סוכנים בעלי יוזמה ומרץ

רווחים גדולים למתאימים

„עכביש" בע"מ, רח' סלמה 23 תל־אביב

טלפון: 823260, 831835

למוסד ציבורי באזור חיפה

דרושים

1. כתבנית להדפסה בעברית

בעלת השכלה תיכונית

2. מנהל/ת חשבונות

לפנות בצרוף קורות חיים ונסיון מעשי לת.ד. 33873, חיפה.

סודיות מלאה מובטחת

דרושה

פקידה כתבנית

למשרד עורך־דין

ברמת־גן

טלפון 247255

עירית תל־אביב־יפו

מודיעה על משרות פנויות במרכז הרפואי העירוני־ממשלתי תל־אביב—יפו / בית"ח ע"ש „איכילוב":

1. מיכרז פומבי מס' מ.ח/2031

למשרת רופא מומחה במחלקה לטיפול ביניים במחלות לב

הדרגה: בהתאם לכישורי המועמד

2. מיכרז פומבי מס' מ.ח/2032

למשרת רופא מתמחה במחלקה לטיפול ביניים במחלות לב

הדרגה: בהתאם לכישורי המועמד

3. מיכרז פומבי מס' מ.ח/2033

למשרת רופא מתמחה במחלקה לטיפול נמרץ בחולי לב

הדרגה: בהתאם לכישורי המועמד

פרטים נוספים על המכרזים הנ"ל מופיעים על לוחות המודעות במחלקת המנגנון של העיריה — בנין העיריה בככר מלכי ישראל ובלשכות המודיעין העירוניות.

את ההצעות, בצירוף תיאור, תולדות החיים ותעודות המעידות על הכשרה המתאימה, המצוינת, יש להגיש במעטפה סגורה למחלקת המנגנון, על גבי „שאלון של מועמד" למשרה, ...על המעטפה את מספר המכרז.

שאלונים אפשר לקבל במחלקת המנגנון באופן אישי או על ידי הדואר ובלשכות המודיעין העירוניות.

בקשות שתגענה ללא תעודות כאמור לא תובאנה בחשבון.

התאריך האחרון להגשת ההצעות הוא יום ... תשל"ז, 10.11.1976.

שלמה להט

ראש העיריה

לאיתן

חידוש מנועים

דרושים:

1) חרט אחרי צבא

2) מתלמד

סלמה 46 (סמטת הראש) 823605, ת"א

דרושות

נקבניות

* אנגלית למשמרת בוקר

* עברית לעבודה במשמרות

תנאים טובים לעבודה אחה"צ.

5 ימים בשבוע

טל. 613339

להנהלה מרכזית של בנק בת"א

דרושים

● **אחראי על או"ש**

● **אחראי בנושא קלט־פלט**

(במחלקת ע.נ.א.)

● **מנהלי חשבונות**

מנוסים

תנאים טובים למתאימים

סודיות מובטחת

הצעות מפורטות בכתב יד לשלוח לת.ד. 4333 תל־אביב למס' 426.

יפנאוטו בע"מ

נציגים בלעדיים בישראל של מכוניות

SUBARU

דרוש

איש מכירות

(SALESMAN)

בעל נסיון מעשי של 3 שנים לפחות בענף מכירת מכוניות פרטיות וחדשות.

— תנאים טובים —

● מועמדים מתאימים יפנו אישית או טלפונית, אל „יפנאוטו בע"מ" רח' יצחק שדה 28, ת"א, טל. 251105-6.

סודיות מובטחת.

דרושים

מחלקים לעתוני בוקר

בעלי קטנוע

ברמת־גן — גבעתיים

טל. 721789

לפלר לא מנע הפסד הרצליה

— מאת אורי נוי —

...בליגה הלאומית בכדורסל אין חדש. גם אמש במחזור השלישי, לא נפלו אפתעות, ...הוציא משחק אחד, הופגנה בשאר המגרשים רמה בינונית למדי.

...האלופה, הפועל רחובות, ...מלה קשה במגרשה כדי לחכי... את הפועל הרצליה 13:14 ..., בתום מאבק שקול ועצ... ...הרי השמירה ההדוקה של ...הוא בן־ארי מרחובות על כו... ...הרצליה, עקיבא לפלר, נתן... האחרון את הטון בקבוצתו והב... קיע שבעה שערים. לרחובות הירבה להבקיע. מיכאל יוסיפוביץ — שישה שערים.

משחק צמרת מעניין וטוב התנהל בפ"ת. שם גברת מכבי פ"ת על מכבי ארזים 17:20 (9:10). זאב זילברברג ורפי קוט הבקיעו 6 שערים כ"א לפ"ת ואילו לארזים הירבה להבקיע דורון גלפנד — 6.

העולה החדשה, הפועל אזור, כמעט שהשיגה אתמול נצחון בכורה, אך היא נוצחה בסיום על־ידי הפועל ראשון לציון 16:15 לאחר שהוליכה בהפסקה 7:10.

הפסד שלישי נחלה גם העולה השניה, מכבי נתניה, למכבי קרית מוצקין 12:9 (5:5). בנוסף ליכולת הירודה של שתי הקבוצות במשחק עצבני זה, הפגינו גם השופטים זכצקי ושדה שיפוט חלש ולא שלטו ברסן.

הפועל כפר מנחם ספגה שוב תבוסה. הפעם במשחק החוץ עם מכבי צפון 30:16 (13:6). שמעון אלברמן הבקיע 10 שערים לצפון ויעקב דרוקר הוסיף שיבעה שערים.

תוצאות נוספות: מכבי ראשל"צ — הפועל אזור 14:17 (4:8); הפועל ר"ג — הפועל פ"ת 10:18 (3:9).

אמש

בליגה לכדוריד

מנצ'יל ימשיך לאמן את עכו

מאת כתבי „ידיעות ספורט"

...הפנית מפתיעה חלה את־... ...של „פרשת מנצ'יל". לאחר ...המאמן הודיע חד־משמ־... ...עית, שהוא מתפטר מאימון ...הקבוצה, כבר נפתח הנהלת ...עכו לקבל את התפטרותו.

...לאחר הירהור שני נסוג ...הנהלה מהסכמתה והפעילה ...לחץ כבד על מנצ'ל, כדי שי... ...להמשיך בתפקידו. נראה, שמנ... ...יאות בסופו של דבר לחזור בו מהתפטרותו.

(יוסף יצרה)

חולון מפתיעה את בית"ר ים

...כדורגלני הפועל חולון ...הפתיעו, כשגברו אתמול במגרש על בית"ר ירושלים —

...חולון ניצלת עד תום את ...חוסר של מלמיליאן ונוימן ...בית"ר, שנטלו חלק במשחק ...„הכוכבים" עם ליון, ותוך ...שחקני הקישור של ...יר. ...יעה להעביר את כובד המשחק לשער הבית"רי. ...השערים לחולון הבקיעו: ...קוסי ויהושע אמריליו.

(אבי גל)

...ישראל פוגל, החלוץ המרכזי של הפועל כפר־סבא, חזר ...לא כושרו. פוגל הבקיע ...מול במשחק אימון שנערך ...הרצליה, שלושה מתוך ארבעת השערים, שהבקיעה כפר־סבא לרשת הפועל הרצליה מ...

...פוגל נאלץ לנטוש את המגרש במשחק הליגה האחרון נגד הפועל עכו בעקבות כאבים חזקים במיניסקוס. אולם הוא התחלים ...ובימים האחרונים ...ומצא בכושר מלא ...יוצא משחק החוץ של כפר סבא בנתניה.

כפר־סבא מתלבטת עדיין בשאלה, מי ימלא את מקומו של ...כהנים יורם מור החולה.

(ניורא זר)

...שנים או שלושה שינויים ...ב השבת בהרכבה של הפועל חיפה. שתצא למשחק חוץ נגד מכבי ר"ג. השוער אליהו ...עשוי להחליף בין הקורות את בנימין ויינברג. יוחנן ...עשוי לשחק כבלם. אחרי ...משכתה. אחרון כהן, ...בשבת האחרונה ועזב את המשחק כבר בדקה ה־20, ...אמור להתאמן. קפטן הקבוצה, יצחק אנגלנדר, שחש ...בגבו, ויצא במחצית המשחק נגד הפועל ת"א, עשוי לחזור להוביל הקישור.

(אברהם ציבין)

מי ומה

בקבוצות

* שאול חייק ישחק השבת לראשונה במשחק ליגה בהרכבה של מכבי חיפה. הוא יחליף את משה אדלר (פצוע). שינוי נוסף עשוי לחול בהרכב התיסוני: אם יצחק דרעי, הנמצא בשירות מילואים, לא יופיע למשחק, יחליפו רוני שורוק.

* אבי צרפתי, בלמה של שמשון ת"א, חזר לאימונים, לאחר שיושבה המחלוקת הכספית בינו לבין הנהלת הקבוצה. הבלם ישותף במשחק החוץ בשבת עם הפועל יהוד.

(משה שיינמן)

* דאגה לשלומו של מאיר נימני, כדורגלנה של מכבי ת"א, הביע אמש מאמן הקבוצה, יעקב גרונדמן.

המאמן נירגע כשהתבשר, כי נימני, שנפגע ברגלו במשחק אמש מול ליון, יוכל לשחק בשבת. גרונדמן החליט לפיכך, כי במשחק החוץ, מול בית"ר ירושלים, תופיע קבוצתו בהרכבה הקבוע.

* במכבי יפו שכחו כבר את ההפסד בשבת האחרונה למכבי נתניה (2:1). „חרף ההפסד, אתן גיבוי להרכב, ששיחק בשבת שעברה, והוא אשר יפתח במשחק מול מכבי פ"ת", ציין אתמול המאמן, שמואל לוי.

חרף סיכומים שנעשו עמו, לא הופיע משה ליאון לאימונים. המשחק בשבת ייערך בשעה 11 לפנה"צ במגרש בני־יהודה בשכונת התקווה.

הפועל ת"א תשחק בנתניה

* קבוצת הפועל ת"א תקיים בשבת את משחק הרדיוס האחרון שלה בנתניה.

כדורגלני הקבוצה התאמנו אמש, מייד עם סיום משחק „הכוכבים" עם קבוצת ליון.

* „אנו מתכוננים למשחק כי יאה למובילת הטבלה, המתמודדת מול האלופה", ציין אמש נסים בכר, מאמנה של בית"ר ת"א.

אתמול קיים המאמן שני אימונים — בבוקר ואחה"צ. „יש לקבוצה הרכב קבוע וכל עוד לא תהיה סיבה לשינויים, הוא אשר יופיע במשחקים", הדגיש בכר.

* במשחק השלמה בליגה ב' (מחוז דרום א') בכדורגל, ניצחה אתמול קבוצת הפועל רמת השרון, שעלתה העונה מליגה ג', את הפועל גבעתיים 1:4.

עונה אחת בלבד לאחר בואו לישראל, בא אמש כדורסלן מכבי תל־אביב לו סילבר בברית הנישואים עם מיכל לבית עדן (בתמונה). חבריו ממכבי וכדורסלנים מקבוצות נוספות נטלו חלק בטקס הנישואים, שנערך בתל־אביב. בני משפחתו של סילבר ניצלו את ההזדמנות וערכו צילום למזכרת עם הענק החדש של מכבי תל־אביב אולסי פרי (2.10) שנראה לעומתם כגוליבר. לפי בקשת החתן החזיקו את מקלות החופה ארבעה כדורסלנים — יהושע שוורץ, אריק מנקין, סטיב קפלן וגיום גוטרייט. (צילם: עודד סטופניצקי)

רק אחד דיבר באסיפה הכללית של איגוד הכדורסל

— מאת רפאל נאה —

יו"ר מחלקת הכדורסל של מכבי ת"א, עו"ד שמעון מזרחי, היה היחיד שניסה לערער אתמול את ההסכמה הכמעט כללית שרשרה בין משתתפי האסיפה הכללית של איגוד הכדורסל שהתקיימה בבית סוקולוב בתל־אביב. רק הוא ביקש את זכות הדיבור מבין כל נציגי האגודות שהשתתפו.

דבריו היו אומנם מתונים, אבל היתה בהם נימה ביקורתית. יו"ר של מכבי ת"א טען, כי ההנהלה היוצאת חסרה, למעשה, כל חשיבות בהשוואה לנשיאות. הוא התלונן על העברת־השחקנים האחרונה, שבוצעה כ„עיסקת חבילה" בין המרכזים, לאחר המועד המותר, ואשר היתה מחפירה, לדבריו.

נציג מכבי ת"א התלונן גם על שאיגוד הכדורסל אינו עורר מספיק לקבוצות. חבר הנשיאות היוצא, מיכה שמבן, השיב כי נעשו דברים רבים ע"י האיגוד לטובת האגודות.

כך או אחרת, חבל שאחת לשלוש שנים נמצא רק איש אחד מבין נציגי כל האגודות שהיה לו מה להגיד. בעקבות ההסכמה הכמעט־מוחלטת ארכה האסיפה לא יותר משעה. וחלק מהמשתתפים, שהאיץ קודם־לכן להחיש בדיונים מחשש שלא יגיע בזמן לערב בחירת כדורגלן העונה של „ידיעות אחרונות", הספיק לנוח לפני המשחק ואף לשתות קפה...

התשתתפות היתה דלה וכרגיל באירועים מסוג זה יוצגו קבוצות רבות ע"י איש בודד.

יעקב שמר מבית אלפא החזיק בידיו „כסא נכבד" של 52 קולות הצבעה, וניפנף בגאווה בכרטיסים הרבים שנמצאו אצלו. בהיותו נציג כל האזור יצא „ברכוש גדול" „אשר קיבל תיקים עבור כל הצירים שלא „...ופיעו..."

הגדיר זאת נכון סגן מנהל רשות הספורט, אורי אפק, שאמר „כי מנסים לשחק ברצינות".

אקורד מעט צורם היה, כאשר יעקב שאלתיאל ממכבי הודיע, כי מרכזו מתנגד להצעה להקדים בעתיד את האסיפות ולקיימן מידי שנתיים במקום אחת לשלוש שנים. אבל אנשי מכבי נשארו במיעוט של 118 קולות לעומת 492.

ההנהלה החדשה, בראשות עסקן־הספורט הוותיק והמוכשר היוצא של מרכז הפועל, יוסף ענבר, (המחליף את עשהאל בן־דוד) נבחרה פה אחד ובה 26 חברים.

● מו־ניר הכדורסל לזכרו של יצחק כהנא ייפתח הערב בהיכל הספורט בחיפה. במשתתפים בין מכבי חיפה — הפועל גבת, יגור והפועל חיפה — הפועל ת"א. למחרת יתמודדו על המקום השלישי שתי המפסידות ולאחר מכן ייערך משחק הגמר בין שתי המנצחות.

● קבוצת הכדורסל הבלגית מונטס, יריבת הפועל ר"ג בגביע קוראץ', הפתיעה שלשום במחזור השביעי בליגה בנצחה את ראסינג מרס 61:69. היא תופסת עתה את המקום הרביעי בטבלה.

מארש - בראש הדירוג באנגליה - באסט במקום ה־4

רודני מארש וג'ורג' באסט, כדורגלניה של קבוצת פולהאם, ששהו בארץ כאורחי „ידיעות אחרונות" בערב „כדורגלן העונה", זינקו את טבלת דירוג השחקנים המצטיינים בבריטניה. בתום המחזור השמיני השיג מארש את ממוצע־הציונים הגבוה ביותר בליגה השניה — 8.25 נקודות למשחק והוא מדורג בראש הדירוג. באסט מופיע במקום הרביעי, עם ממוצע ציונים של 7.75 נקודות למשחק *** אגב, באסט, מארש ובובי מור, הכוכב הבריטי השלישי שביקר אתמול בישראל, נבחרו לייצג את קבוצת פולהאם בטורניר הקט־רגל, הנערך מדי שנה באולם וומבלי. באסט מתרגש במיוחד לקראת הטורניר, שכן פולהאם תתייצב במשחק הבכורה נגד קבוצתו לשעבר, מנצ'סטר־יונייטד. „נעים יהיה לשחק נגד היונייטד, ביחוד בוומבלי", אמר באסט.

מפה ומשם

מכל העולם

ברמנר מבקיע לתאל־סיטי

בילי ברמנר, לשעבר הקפטן של לידס־יונייטד, שעבר לקבוצת הליגה השניה האל סיטי, החל „לפדות" עצמו וכבש את שער הנצחון לזכותה במשחק הליגה השניה בכדורגל (1:0) נגד נוטינגהאם. הקבוצה אותה מנהל בראיין קלאף *** ועוד על הליגה השניה באנגליה: המנהל בחרושת בה היא סאמי צ'אנג, סיני מצד אביו, המוביל בהצלחת את קבוצת וולברהמפטון בצמרת הטבלה. צ'אנג נטל את הפיקוד על ה„זאבים" מביל מקגארי. ש„התפטר" עם ירידתה של הקבוצה לליגה השניה. צ'אנג ביקר בישראל עם שחקני וולבס, שהשתתפו בטורניר הקט־רגל ביד־אליהו. לפני כמה שנים *** בתואר של טורניר הקט־רגל בארץ זכתה קבוצת איפסוויץ', בה הצטיין קלייב וודס. אותו וודס עשוי לעבור בקרוב מאיפסוויץ' ללסטר־סיטי.

מענקים — על אף ההפסד

טומי דוקרטי, מנהלה של קבוצת־הכדורגל האנגלית מנצ'סטר־יונייטד, סבור כי משחקיהם של חניכיו נגד יובנטוס האיטלקית, בגביע אופ"א, יעניקו הזדמנות של „ריביל" והומר מחשבה לדון ראווי, המנהל האנגלי, שיוביל את חניכיו למשחקים נגד איטליה, במוקדמות של הגביע העולמי *** כדורגלני איאקס אמסטרדם, שנוצחו ע"י מנצ'סטר־יונייטד בסיבוב הראשון של גביע אופ"א, קיבלו מנהלם יופ ואן פראח מענק בן 1000 לירה לכ"א, אותו מענק שעמדו לקבל, אילו הכניעו את יריבתם. ואן פראח כה התלהב ממשחק ההפסד של בתוריו 2:0 במנצ'סטר, עד כי שלף את ההמחאות *** תורה לנבחרת הכדורגל האנגלית: ארצ'י גמיל, הקפטן של נבחרת סקוטלנד, ביקר בחריפות את דון ראווי. „היא מציב שחקנים רבים מדי שלא בעמדותיהם הטבעיות. לדוגמא — קולין טוד, קאווין קיגאן וקאווין ביטי. שחקתי נגד אנגליה ולדעתי — נבחרת זו נאבקת על קיומה" *** הדבר נכון, לפחות מבחינת מצבו הבריאותי הלקוי של הקפטן האנגלי, גרי פראנסיס העלול להיעדר מהמגרשים עד סוף חודש דצמבר ולכן יפסיד את החזרות עם איטליה, ברומא, בחודש הבא.

השוער הדף את המיתקפה

מרל פרץ בנבחרת הכדורגל של ארצות־הברית, לאחר משחק התיקו 0:0 עם מכסיקו, בלוס־אנג'לס, במסגרת המוקדמות של הגביע העולמי. השחקנים, שחזרו למתנ"ה... בקולוראדו, לקראת הגומלין עם מכסיקו, בשבוע הבא. הודיעו כי יתחמרו לבתיהם, אם לא יועלה שכרם ל־350 דולאר בשבוע בצירוף מענקים עבור תוצאות טובות. דובר השחקנים, בובי סמית, שוערה של קבוצת קוסמוס, אמר כי כדורגלני הנבחרת משתכרים פחות כסף, בהשוואה לשכרם בקבוצות *** איגו ויקטור, שוערת תוותיק של נבחרת־הכדורגל הצ'כוסלובקית, נמצא ויחמיץ את משחק נבחרתו נגד סקוטלנד, במוקדמות של הגביע העולמי, בשבוע הבא *** אלברטוזי, לשעבר שוערה הבינלאומי של נבחרת איטליה, המשחק בקבוצת מילאן, הותקף ברחוב על־ידי ברנש, במכת־אגרוף חזקה הניס אלברטוזי את תוקפו. „לפי המזהירות, בח ברח מהמקום, הוא יכול היה לחיות קיצוני טוב", אמר השוער.

לוח אירועים לחודש אוקטובר

ביכוי נעים בחיק הטבע

צבר

מוגש ע"י מבצע צ.ב.ר. צעיר, בריא, רענן

אירועים לכל המשפחה המאורגנים

ע"י הפועל, מכבי וגופים נוספים

החברה להגנת הטבע — 8—15 אוק': בחג הסוכות יתקיימו סיורים ללא תשלום, הרצאות בלווי שקופיות ומבצעי נקיון בנושא: „מפרץ אילת ושמירת ערכי הטבע שבו". לרשות המטיילים שלוש תחנות למסירת מידע על אורועי המבצע וחומר הסבר, התחנות הפתוחות בכל ימי החג הן: אילת: ליד האוניברסיטה הימית (10 ק"מ דרומה לאילת, על כביש אופירה). נביעות: בצומת תחנת הדלק. נעמה: בצומת בית ספר שדה.

הסתדרות מכבי ישראל — 23 אוקט': צעדת כפר שמריהו. **המועדון הישראלי לרכיבה על אופניים — בשתוף עירית כפר סבא** — 10 אוק': מסע אופנים למשפחות ובודדים למושבות השרון. המפגש בשעה 08.00 בבית „יד לבנים" כפר סבא (הרישום במקום).

איגוד ישראלי לניווט — 23 אוקט': ניווט סוכות — ביער בן שמן, המפגש במצפה מודיעים. הזינוק החל משעה 09.30. הרשמה: איגוד ישראלי לניווט, ת.ד. 4768 חיפה.

16—17 אוק': **אתלטיקה קלה ושחיה למחתרי העבר באוניברסיטת תל־אביב.** ההרשמה ביחידת לחינוך גופני באוניברסיטה.

הפועל — 11 אוק': צעדת אשקלון. 12 אוק': שחה ורוץ עכו. 14 אוק': ירח ים כנרת. 16 אוק': קריעת מפרץ אילת, 23 אוק': משחה שבי ציון.

חוברות הדרכה בנושאים: פעילות גופנית כללית, תרגילי רענון לנהג, כילוי בסופי שבוע, פיתוח החופשה הנשית, פיתוח הכושר בריצה ו„שריפת קלוריות" ניתן לקבל חינם ע"י משלוח גלויה למטה „צבר", ת.ד. 83311 ת"א, בציון חוברת מבוקשת אחת.

החברה להגנת הטבע רח' השפלה 4 תל־אביב

מרכז „הפועל", המחלקת לאירועים עממיים, רח' הארבעה 8, טל. 03—260181

הסתדרות מכבי ישראל, הועדה לספורט עממי, רח' אבן גבירול 68 תל־אביב טל. 03—264238/9

המעוניינים לשלב טיולי נופש עם רכיבת אופניים יוכלו להצטרף אל פעולות האיגוד הישראלי לרכיבה על אופניים ת.ד. 339 כפר־סבא

טיולים מהנים ברכב וברגל מציע מבצע טיס"ב. לקבלת חוברת מטבחת פנה אל ת.ד. 4768 חיפה

לרגל הכתרתו של

אורי מלמיליאן

ל„כדורגלן העונה"

תיערך

חפלה ענקית בירושלים

„בנייני האומה" (האולם הגדול) ביום רביעי, 20.10 ב־8.30 בערב

בתשתתפות:

זמרת הנשמה הישראלית **אהובה עוזרי** ולהקת „נערי חמות"

בדרן השנה **אבנר דן**

הזמרת בוגרת „תיאטרון עינבל" **דינה יפת**

כוכב „סדנת התקווה" **מיכאל סינואני**

האטרקציה של הערב

להקת שליחי הנשמה מדימונה

30 נגנים, זמרים ורקדנים כושים.

חוויה מרשימה לכל המשפחה!

הכינו כרטיסים מראש!!

באסט אילף את „אריות" ליון

חדקה ה־18 אמש בבלומפילד: ג'ורג' באסט, כוכב הערב בועט בימינו כדור מסובב, שהכניע את השוער הספרדי־צרפתי של ליון מייר ווסקאיינו — 1:2 ל„נבחרת הכוכבים" (צילום: יוסי ...)

מאת חגי קרן־צבי

יש משחקי־כדורגל שאינם נשכחים, וקיימים שחקני כדורגל, שהופעתם נחרטת בזכרון, והרפבת תחרות לחוויה לכל החיים. כוח חיה, אשתקד, משחק הכוכבים הישראלים נגד ווסטהאם יונייטד האנגלית (2:2) וכמותו תיזכר לטובת מתחרות, בה הכניע אמש סגל כוכבי ישראל, מתוגבר בג'ורג' באסט ובובי מור, את אולימפיק ליון הצרפתית עם גיורא שפיגל — 1:3 (1:2).

המשחק אמש, שכמו קודמו, נערך במיסגרת ערב הכתרת כדורגלן העונה מטעם „ידיעות אחרונות", שוב הניב כדורגל בדרגה גבוהה, בכיכוב יוצא מן הכלל של „ג'ורג'י", בובי, גיורא, אורי, קאייזו ואחרים, שריתקו 20 אלף צופים באיצטדיון „בלומפילד" ומאות אלפים בטלוויזיה ומעל גלי האתר.

איצטדיון „בלומפילד" לבש חג וקושט בדגלי הלאום; חגורת אור ציפתה ביציעים לסולת הכוכבים. ולאחר הטקס, בו הוענקו גביעים והושמעו ברכות — הורם המסך והבימה הירוקה הועמדה לרשותם של הכוכבים.

● הבדרן

ליון הצרפתית הכל־אדומה. כשגיורא שפיגל נושא את המספר 10 על גבו, וסגל הכוכבים, נתקבלו בתשואות רמות על־ידי הצופים־המצפים. וכשגלר, חיווה את המנוע בשטח רחב של המגרש. שפיגלר מצא שפה משותפת עם באסט, הפעיל את הכוכב הצפון־אירי ושיתף עימו פעולה, בצורה מקצוענית, בכמה מיבצעים, שזכו לתשואות של הצופים.

כידרוריו המלהיבים של ג'ורג' באסט, טכסיסיו, הטעיותיו, רעיונותיו המקוריים במגרש, יכולתו המופלאה לשלב נימת־בידור במשחק — כל אלה העניקו אמש לצופים חוויה בלתי־נשכחת ● שער של גיורא שפיגל היווה תשובה בודדת של ליאון ● קדם למשחק החגיגי טקס הכתרתו של אורי מלמיליאן ל„כדורגלן העונה" של „ידיעות אחרונות"

תוצגו השחקנים בפני האורחים הנכבדים, גברו התשואות. ג'ורג' באסט ארוך־השיער שבה מייד את לב הצופים, והוכיח להם כי הוא בדרן ושחקן ממדרגה ראשונה. בובי מור הבלונדי הרשים מייד בכושר־מנהיגותו הנדירה בקריאתו המצויינת את השטח, בהתמצאותו הבקיאה במגרש.

אבל לא רק שני האורחים הרשימו אמש בקבוצה הישראלית. כדורגלן השנה אורי מלימיליאן הוכיח פעילות ונוידות והתכבד לחתום את תוצאת המשחק, בשער שלישי, שכבש בבעיטת 11 מ'. אבי כהן, הבלם הצעיר של הנבחרת, הצדיק את התואר בו זכה — תגלית העונה — ונתכבד לפתוח את מסכת השערים. השוער יוסף סורינוב הגן באומץ על שער הנבחרת והדף־קלט כדוריים, שלעתים נדמה היה כי יכניעוהו. חיים בר תיקל תוך חוסר ויתור את חלוצי היריב ולא אחת סייע להתקפת הישראלית. מאיר נימני היה נייד ומצא שפה משותפת עם בובי מור, עד שהישראלי נפצע. מחליפו, יעקב כהן, השתלב בהדרגה במהלכי המשחק.

הכוכבים	3 (2)
ליון	1 (1)

סגל הכוכבים: סורינוב; ח. בר, א. כהן, מור, נימני (י. כהן); עוז (נוימן), מלמיליאן, שום (טורק); באסט, טבק (פרץ), שפיגלר (מכנס).

אולימפיק ליון: ווסקאיינו; דומרש, פאיו, מיכאלוביץ, גאריג; ברואשאר, קאסקיוני, שפיגל; קאייזה (מארח), אוליו, מריו.

בקישור לחם ירון עוז, כדרכו, קטע התקפות של היריב וסייע להתקפה הישראלית תוך מיצוי האנרגיה האופיינית לו. הקפטן הישראלי, יצחק שום, זכה לכבוד להוביל מאחוריו ענקי־כדורגל והוא לא איכזב. במחצית השניה נפצע שום קלות והוחלף בריפעת טורק, שסייע לסגל הישראלי לעבור להתקפות סוחפות על שער ליון, לקראת הסיום. בני טבק שיחק פחות טוב מהמצופה, אך ניתן לסלוח לו. שמא התרגש מגודל המעמד? מחליפו, ויקי פרץ, השתלב יפה במשחק והגיע לכמה עמדות־הבקעה.

הקפטן לשעבר, מרדכי שפיגלר, חיווה את המנוע בשטח רחב של המגרש. שפיגלר מצא שפה משותפת עם באסט, הפעיל את הכוכב הצפון־אירי ושיתף עימו פעולה, בצורה מקצוענית, בכמה מיבצעים, שזכו לתשואות של הצופים.

אבל הכוכב היה ג'ורג' באסט. הקסם, השמון כרביליו, סייע לו לכבוש שער נהדר ולגרום להבקעת השער השלישי לזכות הסגל הישראלי. כידרוריו המלהיבים, תכסיסיו, הטעיותיו ורעיונותיו המקוריים — הפכו לשיא של המשחק. יכולתו המופלאה לשלב נימת בידור במשחק — העניקה לצופים חוויית בלתי־נשכחת. אין ספק, כי באסט הוא הכדורגלן הטוב ביותר, שביקר אי־פעם בישראל.

קבוצת ליון היוותה יריב טוב לסגל הכוכבים. גיורא שפיגל הוכיח, כי הוא כוכבה וציר משחקה. גיורא מסר, כדרכו, כידרר, ואף כבש שער נהדר. היתה זו חוויה לחזות בכוכב הישראלי. גיורא הניע את חבריו טרו' קאסה, איב מריו ווירזה ברוארד, נסוג לאחור כדי לקלוט כדורים, בנה את משחק ליון.

● התיקול

כוכב אחר בליון היה אמש היוגוסלבי לובה מיכאלוביץ. כדורגלן ותיק זה הוכיח כיצד ניתן לשחק במינימום של מאמץ ומכסימום של יעילות. הוא הניע את הגנת קבוצתו, תוך בלימת והסיכת המצור — לחתקפה, תוך הגשת מסירה קלילה בכדור. אכן, מיכאלוביץ' הציג אמש סיגנון נוסח פראנץ בקנבאואר. כל הכבוד לשחקן, המסוגל, בגילו, לשחק ביעילות כה רבה.

המשחק, בשיפוטו התקיף של

(סוף בעמוד 39)

גביעים ותשואות

מאת איתן עמית

„אני מברך ומודה לעיתון ,ידיעות אחרונות' על היוזמה הרבה שגילה באירגונו של ערב מהנה של כדורגל ... ואולי המסקנה היא כי עלינו ללמוד מיוזמה ..." דברים אלה אמר שר החינוך והתרבות, אהרון ידלין, בטקס הענקת הגביעים שנערך לפני שריקת הפתיחה.

ידלין היה חייכני, נינוח ומרוצה בעת שנשא את ... הוא הודה לשחקני שתי הקבוצות ולאורחים שהגיעו ... במיוחד לערב זה, והביע תקוותו למשחק טוב ... לכדורגל הישראלי.

לחיצות־ידיים ו...

הטקס החל בשעה 5.25 אחה"צ, 20 דקות לפני ... הפתיחה. שחקני שתי הקבוצות הסתדרו מול שולחן ... כאשר בידיהם בלונים צבעוניים שהופרחו השמימה ... ירדה מגולית הנכבדים ללחוץ את ידיהם ... נוספות — של מיכאל אלמוג, יו"ר ההתאחדות ... ושל העורך האחראי של „ידיעות אחרונות", מר נח מ... שקצר תשואות כאשר קיצר ואמר: „אינני מתכוון ... לפניכם. במקום זאת אנא כבדו במחיאות־כף את השחקנים..."

לאחר־מכן הוענקו שבעה גביעים. עורך ... של „ידיעות אחרונות", יהושע ילין, העניק ... מארש; מרכז המערכת, מר דב יודקובסקי, ... לבובי מור; ומר נח מוזס מסר גביע לג'ורג' באסט ... חברת „כל־אלקטריק", שבשיתופה נערך ... גביע לדומיניק מארה, קפטן הקבוצה הצרפתית.

הקפה של כ...

ואז בא תורם של שלושת הישראלים. ... מסר את הגביע לאבי כהן, „תגלית השנה" של „ידיעות אחרונות"; ראש־העיר תל־אביב, שלמה להט, ... לבן־עירו גדעון דמתי, על היבחרו כ„כדורגלן ... השנה". וכאשר ניגש אח"כ אורי מלמיליאן, „כדורגלן ... של „ידיעות אחרונות", לקבל את הגביע משר החינוך והתרבות אהרון ידלין — ואת מעטפת הפרס (מערכת ... נית) מנציג חברת „כל־אלקטריק" — הגיעו התשואות ... השלושה ערכו הקפה סביב האיצטדיון עם ... האלפים שהקיפו את בלומפילד בטבעת אדם ... מגודרו.

ואח"כ החל המשחק.

גביעים וכוכבים בערב „כדורגלן העונה" — בתמונה האמצעית: מר נח מוזס, העורך האחראי של „ידיעות אחרונות", מעניק גביע־יוקרה לג'ורג' באסט; בתמונה מימין: מרכז המערכת, מר דב יודקובסקי, ... לבובי מור; בתמונה משמאל: יו"ר ההתאחדות לכדורגל, מר מיכאל אלמוג, מעניק גביע לאבי כהן „תגלית העונה"

ג'ורג'י: „עכשיו — אשמח לבקר שוב בעוד חודשיים"

בובי מור: „נעים לשחק כאן ● השערים שנכבשו היו נפלאים ● גם בליגה שלנו לא רואים כל יום שערים כאלה"

— מאת איתן עמית ומשה שיינמן —

... נהניתי מאוד. יש לכם כמה שחקנים צעירים ומוכשרים מאוד ומה שחשוב — נלהבים ואוהבים את המשחק. אינני נוהג לפזר הבטחות, אבל אני יכול ... כי תוך חודשיים שוב אגיע לשחק אצלכם יחד עם קבוצתי, פולהאם".

... סירב לציין מי מהשח... הישראלים מצאו חן ב... כולם היו טובים. לא ... הוגן לציין שחקן בודד ... קשה לאמור כוחה ... על־פי משחק רעים ... ואת התרשמותי לטו... שחקנים שלכם". ... היית מרוצה מעצמך ...

... לי הברקות. השער ... היה לא רע. ראית איך ... הכדור באמצע מסקול ... הוטעה את השוער? ... שהגיבה את „הפנ... „לא רעה". אני יודע ... לי רגעים מתים אבל ... כי אתמול (שלשום) ... שיחקנו בבולטון (2:2) ... גביע הליגה — א.ע.) ... טסנו כמעט כל ה... מיוחד כדי להשת... במשחק. זה מבצע לא קל". ... כי פולהאם אכן ... „בנובמבר או דצמ... גם נשיא המועדון, ... מילר, ראש האירגו... בבריטניה. סר מי... את מטוסה המיוחד ... פולהאם, שהוא למעשה ... לצורך הטסתם ... לישראל. הוא ... ההלבשה, עסק את ... שהיה עסוק במתנן ... לשדר רדיו („שוב ... במקום לשחק ד") ... אמר לי: „נהניתי ... שהבחורים שלי ... מספר 10 שלכם. ... כדורגלן הער... מלמיליאן), הוא שחקן ... השוער שלכם (יוסף ... עשה עבודה מצויינת. ... בפני דירקטור... של פולהאם לבקר ... הקצר ביותר".

דעות ותגובות

דיווח על המשחק ברשת הבינלאומית

דיווח לרחבי העולם על המשחק של נבחרת הכוכבים, שתוגברה על ידי בובי מור וג'ורג' באסט, לבין קבוצת אולימפיק ליון מצרפת (1:3) הועבר אמש בידיעה מפורטת ברשת הטלקס הבינלאומית של סוכנות הידיעות „רויטר". בידיעה נמסרו פרטים על המשחק ומבקיעי השערים.

גם בליגה שלנו לא רואים כל יום שערים כאלה".

☐ בובי, כמי שהיה קפטן נבחרת אנגליה שנים רבות, אתה יודע בוודאי כי השופט אברהם קליין ינהל בנובמבר את המשחק איטליה—אנגליה במוקדמות של גביע העולם. האם אתה סבור שהמינוי טוב?

— „אני מכיר את קליין שנים רבות, עוד ממשחקי הגביע העולמי במכסיקו־סיטי, ב־1970. לי אישית לא היו מעולם בעיות אתו. הוא שופט טוב, יודע את המלאכה. הוגן ונראה לי כי יוכל לעמוד במשימה בהצלחה".

רודני מארש הסתפק במשפט קצר: חבל שלא שיחקתי. אני אוהב משחקים כאלה. מספר 10 שלכם (מלמיליאן) היה מצויין. אני מקווה כי בפעם הבאה לא אחמיץ את המשחק אצלכם".

שר החינוך והתרבות, אהרון ידלין, נאלץ בגלל התחייבויות אחרות לעזוב את המשחק בהפסקה. על המחצית שראה אמר: „המשחק לא התעלה לרמה גבוהה במיוחד, אבל נהניתי מאוד מן השערים. גיורא שפיגל לא התעלה הפעם לשיא יכולתו, וחבל".

גיורא שפיגל, הכוכב הישראלי של אולימפיק ליון, אמר: „יש הבדל עצום בין אולימפיק ליון של הליגה הצרפתית לבין זו ששיחקה כאן. פרט לעובדה ששלושה מטובי שחקנינו לא הופיעו או נאלצו לנטוש את המשחק, נבע משחקנו החלש גם מכך שחלק משחקני נבחרת הכוכבים — ואני מתכוון בעיקר לג'ורג' באסט — ביצעו תעלולים, בשביל הקהל והדבר הרגיז חלק מהשחקנים שלנו. השתדלתי לשחק משחק קבוצתי ואת ה,כוכבות' השארתי ל,כוכבים' של הקבוצה הישראלית. השיפוט לא היה טוב וזו בעיה ישראלית ישנה".

אורי מלמיליאן, האיש שלכבודו נערך המשחק, היה נרגש ונראה מרוצה: „אני רוצה להודות למערכת ,ידיעות אחרונות' על כל מה שעשתה בשבילי ועל הערב הנפלא הזה. זו חוויה גדולה לשחק לצידם של כדורגלנים כמו באסט ומור. טוב שהם באו בסופו של דבר. הם נתנו לי להרגיש 90 דקות של מקצוענות ואווירה אירופית של כדורגל. השתדלתי לא לאכזב ואני מקווה כי הייתי בסדר. שמחתי שנפל בחלקי לכבוש שער. אפילו בכדור 11 מטרים, במשחק שנערך לכבודי".

אבי כהן, „תגלית העונה" של „ידיעות אחרונות": בשבת שיחקתי נגד יהוד ואינני צריך להסביר את ההבדל... אני מודה ל,ידיעות אחרונות' על הבחירה, שמחתי לשחק לצידו של בובי מור ואני מקווה כי הקהל נהנה מן השער שלי. אני אישית נהניתי ממנו מאוד..."

„מלאכת מחשבת"

מרדכי שפיגלר, האיש שחזר לנבחרת ישראל לאחר הפסקה בת שלוש שנים: „אינני יודע מי נהנה יותר — אנחנו או הקהל. היה זה ערב יוצא מן הכלל שסיכם את עונתו הגדולה של אורי מלמיליאן. מה עוד אפשר לדרוש? ראינו את גיורא, אומנם במדי ליון; ראינו את מור ובאסט וגם שחקנים אחרים ערכו מבצעים נאים. היה נעים ואורי היה ראוי לכך".

„טוב וחם"

... מור היתה זו הופעת ... בישראל. „אני נהנה ... אנשים כאן יוד... כדורגל ויש לכם ... וחם. נעים לשחק ... שוב עם פולהאם. ה... שנכבשו היו נפלאים.

יוסף מרימוביץ', מאמן נבחרת הכוכבים, היה אף הוא שבע רצון אחרי המשחק. ליוסל'ה חלק נכבד במבצע הטסתם של השחקנים האנגליים ארצה והוא שמח על כי לא איכזבו. „המשחק לא הגיע לרמת כדורגל גבוהה אבל פה ושם השתרזו בו מבצעים אישיים נפלאים של שחקני כדורגל גדולים. אני מתכוון בעיקר לג'ורג' באסט. ממנו אפשר ללמוד הרבה. לא שיחקתי בשיטת שמירה אישית. העדפתי לשחק בשיטה של שמירת שטח כדי לאפשר לקהל להנות מכדורגל יפה ופתוח ואני מקווה כי הקהל אכן נהנה". מרימוביץ' ציין את באסט, אבי כהן, מרסל'ה שפיגלר, ירון עוז ואורי מלמיליאן כשחקנים המצטיינים של המשחק.

מאמן נבחרת ישראל, דוד שוויצר, שישב ביציע, אמר: „זו היתה הזדמנות טובה להקנות לכמה מצעירי הסגל נסיון נוסף. הערב היה מאורגן בצורה יפה ומכובדת ואין ספק כי משחקים מסוג זה יכולים לתרום להעלאת קרנו של הכדורגל הישראלי. המעבר מהגנה להתקפה צריך להיות מהיר יותר וי נעבוד על כך. השערים שנכבשו היו מלאכת מחשבת. ג'ורג' באסט נתן שיעור מאלף בכל מה שקשור להובלת כדור. כדרור, הטיות גוף והוצאת הגנה משיווי משקלה. צריך ללמוד ממנו".

„ערב נעים ומהנה"

המאמן הצרפתי, אמה ז'אקה, אמר: „בחתך כללי היה המשחק שקול למדי. אני מודה כי בחלשנו במחצית השניה משום שנאלצתי להוציא את קאייזה (נפצע) ומשני שחסרו לי שחקנים כמו לאקומב (לא שוחרר מנבחרת צרפת) ולכן נאלצתי להציב צעירים. כוכב הקבוצה הישראלית היה אורי מלמיליאן וברור כי באסט ומור עזרו לכם. היה זה ערב נעים ומהנה".

השופט אברהם קליין: „אני מקווה כי המשחק שאנהל בין איטליה לאנגליה יעבור כך. נהניתי מאוד. הקוונים משה אשכנזי ואהרון שושני עזרו לי מאוד".

שני תשי"נים שוב נפגשו אתמול — הפעם משני צדי המתרס. שפיגל ושפיגלר אמש בבלומפילד. (צילום: יוסי רוט)

הבטחה חד־משמעית של ליון:

„נשחרר את גיורא שפיגל לגביע העולמי"

— מאת פנחס זהבי —

ראשי ההתאחדות לכדורגל, היו"ר מיכאל אלמוג וממלא מקומו עזריקם מילצ'ין, יחד עם המאמן הלאומי דוד שוויצר, קיבלו אמש הבטחה ברורה וחיובית מהנהלת קבוצת הכדורגל הצרפתית ליון, לגבי שיחרורו של גיורא שפיגל למשחקיה של הנבחרת הלאומית במוקדמות של הגביע העולמי.

בפגישה הרשמית, בה נכחו מהצד הצרפתי נשיא המועדון, אדוארד רושה והיו"ר גי זרביב, הבהירו האורחים בצורה חד־משמעית, כי שפיגל ישוחרר למשחקי הנבחרת הישראלית. הצרפתים הדגישו, כי למרות שקבוצתם עשויה להילחם העונה על תואר האליפות. יעשו הכל כדי ששפיגל יוכל לשרת את נבחרת ישראל. הדבר יוכל להתממש בחודשי פברואר—מרץ, בעת שתהיה פגרה בליגה הצרפתית.

סוכם כי הקשר בין ההתאחדות הישראלית לקבוצת ליון יחודש בדצמבר ואז תוגש לליון הבקשה המקורית לשיחרורו של שפיגל.

יוניוטד העפילה לסיבוב הבא

— שרות „ידיעות ספורט" — קבוצת הכדורגל האנגלית, מנצ'סטר יונייטד, העפילה אמש לסיבוב הרביעי של משחקי גביע הליגה, בהכניעה במשחק השלישי את סנדרלנד. האחרונה נה בטבלה, 0:1.

בליגה האנגלית הראשונה נחלה ווסטהאם הפסד ביתי 3:1 ללידס יונייטד. ניוקאסל הכניעה במגרשה את ברמינג'הם, 0:2.

בגביע הליגה הסקוטית: סלטיק — אלביון רוברס 0:5.

וולס נכנעה למערב־גרמניה

— שרות „ידיעות ספורט" — נבחרת הכדורגל של מערב גרמניה, אלופת העולם בכדורגל, הכניעה אמש את וולס 0:2 במשחק ידידותי בקארדיף. במלאת 100 שנה להתאחדות הוולשית.

בברטיסלבה הכניעה נבחרת צ'כוסלובקיה את רומניה 2:3 משערים של פאננקה, דוביאס ואונדרוס. לרומניה כבשו: באלאצ'י וג'ורג'סקו.

ידיעות־ספורט נוספות — בעמוד 37

באסט אילף את ליון

(סוף מעמוד 38)

אברהם קליין, שנעזר בקוונים משה אשכנזי ואהרון שושני, נפתח במיקרה מבדח, בו קנה באסט את אהדת הצופים. רובר קאסקיוני הצרפתי תיקל בחריפות את באסט והכוכב האירי הניח ידו על רקתו. רצה לומר — ידידי, אל תתייחס ברצינות כה רבה למשחק ידידותי. מייד לאחר מכן סחף באסט את השחקנים (והצופים) בכידרור בכורה. מנגד תקפה ליון וזכתה בבעיטת־עונשין. הצופים, שלבם נחצה בין אהדה לסגל הכוכבים לאהדה כלפי גיורא שפיגל, תבעו כי הוא יבצע את הבעיטה, שלא הניבה תוצאות.

באופן פתאומי הניע המשחק לשיאו, בדקה ה־10, שזם כפר לבובי מור והי אנגלי בעל 108 ההופעות בנבחרת ארצו, הוכיח כיצד ניתן ליצור התקפה, כי שלט, ללא התרגשות, הוא הריץ את חברו לתקפה, אבי כהן. אבי הצעיר תתקדם עם הכדור ושחקני ליון לא דאגו לבלמו. בכוו 30 המטרים מהשער חלף כהן על פני שחקן צרפתי ומ־22 מטרים ירה בחוזקה ברגלו והכדור ניתז מהקורה העליונה של השער הצרפתי — לרשת 0:1 לסגל הכוכבים משער נהדר.

אבל ליון לא נותרה חייבת. בדקה ה־16 התפתחה התקפה אחת מיני רבות של ליון. קאייזה ושפיגל ערכו סידרת מסירות, וקאייזה מצא את שפיגל „בלתי שמור", במרכז ההגנה הישראלית. גיורא השתלט על הכדור ובבטחון ירה בקשת מעל סורינוב — 1:1.

אבל התשובה הצרפתית זכתה לתגובת־בזק ישראלית־אירית. שתי דקות לאחר ששפיגל השווה, פתח מלמיליאן התקפה כמרכז המגרש. מסירת־עומק לבאסט. כאן הוכיח הכוכב האירי את כל גדולתו. בתנועה־גוף מטעות ובנפנופי רגליו סיחרר שחקן הגנת ליון ובעט בימינו כדור מסובב שהכניע את השוער הספרדי־צרפתי מייר ווסקאיינו, 1:2 לסגל הישראלי.

אחר כך הריץ באסט את שפיגלר, ובהמשך פרץ „ג'ורג'י" בין שני צרפתים. אבל חיים בר לא המשיך ביאות. מאיר נימני החמיץ ממצב נוח, לאחר עבודת הכנה טובה של שפיגלר. נראה, כי „מוטל'ה" החליט לחזור למקצוענות ובנאמנות ביצע חילופי מסירות עם באסט, סמוך לקו החוץ. התשואות של הצופים הוליכוהו עד כמה ימים היו המהלכים.

שפיגל ערך התקפה ונגח בצורה נאה לשער הישראלי ומנגד החמיץ טבק ממצב נוח. סורינוב הדף כדור, שנורה מהפינה ע"י מריו הצרפתי ומייד לאחר מכן שוב הציל סורינוב את שערנו, כשהדף כדור, שנורה שטוחות.

● ה„גנב"

האירוע המסיים של המחצית הראשונה השתייך, כמו בפתיחת המשחק, לבאסט. שפיגל ומריו תיכננו לבצע כדור־עונשין לזכות ליון. למקום הסתנן באסט, שהמתין בשקט. תוך שניחש כי מריו ימסור קלות לשפיגל. ואומנם כך קרה. מריו מסר, ובאסט הסתער ו„גנב" את הכדור. תשואות הצופים הרידו את המסך על מיבצעו של באסט ועל המחצית הראשונה המוצלחת.

שפיגלר מסר בצורה נאה לפרץ, בתחילת המחצית השניה. אך החלוץ המחליף החמיץ את הכדור. ושוב, שפיגלר — והפעם הוכשל, בלא תגובה של השופט קליין. מנגד, הציל סורינוב מנגיחה של אוליו, ובהתקפת נגד מסר באסט למלמיליאן, שבעט מרחוק — להוץ. ליון עברה להתקפות ושפיגל היה במוקד העניינים, אך ללא תוצאות. שפיגלר הריץ את פרץ, שהוכשל — ושוב ללא תגובת השופט, ובמיבצע נוסף של שפיגלר — הוא מסר לפרץ, שהגיע לעמדת הבקעה, אך ירה לגופו של שוער ליון.

באסט חידש את פעילותו בשורה של מיבצעים ובדקה ה־81 ירה באמנות לשער השוער הצרפתי הדף. דקותיים לאחר מכן מסר מלמיליאן לבאסט. החלוץ האירי ערך שוב כידרור סוחף וחלף על פני שניים מנגיני ליון. צרפתי שלישי סטריק סאיה. לא רצה, כנראה, להסתכן והכשיל את באסט. הפעם פסק קליין על בעיטת 11 מ' ואורי מלמיליאן, הוא את תוצאת המשחק בהפעילו סופית של השוער הצרפתי.

1:3 — שוב ארבעה שערים כמו בשנה שעברה (2:2) להתראות בשנה הבאה.

ספורט טוטו

טוטו

השבוע
משחקי הליגות הישראליות

מינימום הפרס הראשון
900.000 ל"י
(כולל העברה)

מינימום כלל הפרסים
1,700.000 ל"י
(כולל העברה)

היום — המועד האחרון למסירת הטפסים

עשה לך מנהג קבוע — מלא טוטו בכל שבוע!

המועצה להסדר ההימורים בספורט

מחרתיים
תיערך מטעם
הועד הציבורי נגד מדיניות קניג
עצרת יהודית־ערבית

בתביעה:
יפוטר „הממונה" ישראל קניג
למען מדיניות של שיוויון־אמת ואחווה

משתתפים:

ח"כ מרשה פרידמן — ח"כ מאיר פעיל
יהושע סובול — א.ב. יהושע
נג'יב אבו־רקייה — ד"ר מתי פלד
שלום כהן — יורם קניוק
ראול טייטלבאום — אהרון כהן
יהונתן גפן — רפי שלו

ינחו את העצרת:
איברהים ג'בור וד"ר צבי קוליקובסקי

העצרת תתקיים ביום שבת 9.10.1976, בשעה 16.00 בנצרת.
(המסבש ע"י המעיין)

הציבור מוזמן להשתתף ולהפגין עוצמה של רצון־אמת בקיום אחווה יהודית־ערבית.

בגין: אתם אחראים למחדל הנורא ביותר מאז מחדל יום־הכיפורים
פרס: שלוש שנים היית בממשלה כשבית־הכנסת בחברון עמד בחרפתו

במהלך הדיון הסוער שהיה אתמול בכנסת על ההתפרעויות במערת המכפלה ניצבו ראש האופוזיציה ושר־הביטחון זה ליד זה בירכתי אולם המליאה כשהם מחליפים ביניהם דברים קשים וגורמים להתקהלות של ח"כים סביבם □ ח"כ גאולה כהן כונתה „ז'אן דארק" וח"כ יוסי שריד — „אנטישמי" □ „אין עיסקות עם הליכוד", פסק רבין והחליט להסיר את הצעת בגין מסדר היום □ שרי המפד"ל הצביעו עם אנשי הליכוד נגד הממשלה

מאת גדעון רייכר, כתב „ידיעות אחרונות"

„ח"כ לווינגר יועמד לדין כמו כל אזרח במדינה" — קרא שר הביטחון שמעון פרס, בהופנו אצבע לעבר ח"כ מנחם בגין; ו־אילו בגין השיב בקול גדול, שהידהד מקצה

שמעון פרס

הכנסת ועד קצה: „אדוני השר, אסור לגרור מתפללים מבית־הכנסת בעת תפי־לתם".

זו היתה רק אחת מנקודות המוקד בדיון הסוער שהתנהל אתמול בכנסת, בעיקבות המאורעות האחרונים בחברון.

ז'אק אמיר (מערך) קרא לעבר ח"כ גאולה כהן (ליכוד): „את ז'אן דארק". ח"כ יהודה בן־מאיר כינה את ח"כ יוסי שריד: „אנטישמי"; וראש־הממשלה כעס על נאום תוקפני ומאשים של מנהיג האופוזיציה, מנחם בגין — והורה ליו"ר הנהלת הקו־אליציה ח"כ משה וורטמן להסיר מסדר היום את הצעתו של בגין, בניגוד להחלטה קודמת של הקואליציה.

הדיון נפתח בנאום נרגש של מנהיג האופוזיציה, ח"כ מנחם בגין. „באתי מחב־רון וראיתי את תהלוכת של הגוילים ה־קדושים", אמר בגין, „איכה הועתקה המלה פוגרום מהגלויות למולדת? פוגרום בחב־רון המשוחררת? היש מכאוב כמכאובינו? היש כלימה ככלימתנו? שום פוגרומיסט לא יינקה!"

„בגולה היינו חסרי־אונים כאשר חיללו ספרי־קודש", פסק בגין. „אבל, כאן אנו תובעים שמחללי־הקודש יתנו את הדין!"

אל שולחן הממשלה ישבו ראש־הממש־לה, שר־הביטחון ומרבית השרים. ביציע האורחים החשובים נמצאו הרב הראשי לישראל, שלמה גורן, והרמטכ"ל רב־אלוף מרדכי גור. יציע־הקהל היה מלא מפה לפה.

שלושה חטאים

מכאן ואילך הטיח בגין האשמות כבדות לעבר שולחן הממשלה.

„על שלושה דברים חייבת הממשלה ליתן את הדין בפני הבית הזה", אמר — ומנה, בזה אחר זה, את „החטאים", שהוא תולה בממשלה:

החטא הראשון — הוראות סותרות באשר לסידורי התפילה בבית־הכנסת על־שם אברהם אבינו בחברון: „התפילה מופ־סקת, נפצעים אנשים, ומאות ערבים ב־סביבה מתבוננים. איכה עשיתם כדבר הזה? אוי לעיניים הרואות והאוזניים שכך שומ־עות! בחברון העיר, תחת שלטון עברי, נאבקים חיילינו עם בנינו על־פי צו אווילי, שניתן ממישהו ליד השולחן הזה".

„חטא שני", טען ח"כ מנחם בגין, „הוא, הפצת השמועה, בעולם כולו, כי נפגע ספר קוראן. מדוע שידרתם הודעה כזאת ברחבי־תבל?"

מנחם הכהן

והחטא השלישי, לדידו של בגין: „בערב יום־הכיפורים הפקרתם שוטר אחד על מע־רת המכפלה, האם סומו עיניכם, ולא נפתחו אוזניכם לשמוע ולראות את המתי־חות? שוטר אחד הפקרתם? סמל־דת אחד?

„לא הזעקתם יחידה צבאית מצויידת כ־הלכה?"

נימת התרגשות בקולו של מנחם בגין גברה מרגע לרגע: „שר הביטחון וראש הממשלה! אתם וחבריכם אחראים למחדל הנורא ביותר מאז מחדל יום־הכיפורים מלפני שלוש שנים! שוב היה אצלכם ליקוי מאורות! כל הידיעות היו ברשותכם. ולא שלחתם פלוגה אחת של צבאנו, כדי לקיים מישמרת־קודש על המערה בערב יום־הכי־פורים".

„על שלושה אלה", סיכם ח"כ בגין, „על הממשלה לתת את הדין בפני הכנסת. על מישקל זה של אי־ליכוד ייקרא לכם אי־ממשלה"...

ראש־הממשלה נסער. הדברים קשים ו־מרים. הוא רכן לעברו של שר־הביטחון והתלחש אתו. אחר יצא אל מחוץ לאולם המליאה, עם יו"ר הנהלת הקואליציה, משה ורטמן, וח"כ יוסי שריד. הוא התייעץ איתם: האפשר להוריד את הצעת מנחם בגין מעל סדר היום? היש רוב לכך?

קודם לכן הוחלט בקואליציה, כי הצעת הליכוד תועבר לוועדת־החוץ־והביטחון של הכנסת. אך, נוכח דבריו החמורים של בגין תבע רבין „להוריד את ההצעה ה־זאת! אין עיסקות עם הליכוד!"

אבל, מאחר שנוצר חשש, כי המפד"ל תתמוך בהצעת הליכוד, החליטו לברר את יחסי הכוחות בחזית ההצבעה. רבין חזר לשולחן הממשלה.

מנחם בגין עמד אז בפרק האחרון של נאומו הארוך הוא קרא למתנחלי קריית־ארבע: „לא עוד תרימו יד על קציני ו־חיילי צבאנו! לא עוד!"

גרירה ומים

שר־הביטחון יצא אל קצה אולם ה־ח"כים, שם אפשר לעשן בנחת, תוך האזנה לדיון. ח"כ בגין סיים את דבריו, וירד מהדוכן. הוא עבר ליד שר־הביטחון והטיח כלפיו: „מדוע אתה גורר רבנים ויהודים מבית־התפילה?"

יצחק רבין

שר־הביטחון (בכעס): „כיצד זה שופ־כים מים על אלופי צה"ל?"

בגין: „אני נגד שפיכת מים. אבל, למה אתה גורר רב מבית־התפילה?" הווי־כוח שהתנהל בטונים גבוהים, משך ח"כים מכל קצות האולם לעבר השניים. היו"ר הלם בפטישו. המהומה גברה. שני ח"כים, חסונים ואדירי־קול מספסלי הליכוד — מתי דרובלס ופסח גרופר — חשו „לתגבר" את בגין. מנחם בגין ושמעון פרס, הטיחו דברים קשים איש ברעהו.

בשיא הוויכוח אמר שר־הבטחון: „הרב לווינגר יועמד לדין, כמו כל אזרח העובר על החוק". בגין פנה והלך משם והלאה.

בשעה שהדברים הללו התרחשו עמד על הדוכן ח"כ מנחם הכהן (מערך) ואמר: „אסור שתהיה כפרה למחללי־קודשי־יש־ראל. אין סליחה לפורעי חברון".

אבל, לא הקשיבו לו. הח"כים מספסלי הליכוד טיבעו את הנאום בים של קריאות־ביניים וזעקות.

שר־הביטחון התייעץ עם ראש־הממש־לה. שר־המשפטים הילך בין ספסלי הח"כים חבוק בזרועו על־ידי שר־הדתות. ארשת תוגה היתה נסוכה על פניו של השר יש־ראל גלילי, שתמך ראשו בכפות ידיו. ח"כ מאיר פעיל קרא לעברו של ח"כ מנחם בגין: „הכנסתה לנו מלה אחת על הרב לווינגר. איפה אותה מלה?"

„לא בלפאסט"

הרב הכהן הצליח לסיים משפט אחד בנאומו: „חובה לבדוק היטב אם מה שק־רה בחברון איננו פרי באושים של פנא־טים, שפרקו מעצמם עול ומישמר, ורואים עצמם כשליחי ההשגחה העליונה".

בגין: „זו האשמה כבדה מאוד".

מתי דרובלס (ליכוד) זעק משהו בקולי קולות.

היו"ר ישראל ישעיהו, הלם בפטישו וזעק לעברו של ח"כ אהוד אולמרט: „אין לך זכות דיבור!"

ח"כ הכהן סיים: „ישראל איננה לבנון וחברון איננה בלפאסט".

ח"כ יהודה בן־מאיר (מפד"ל) דיבר את־ריו. הוא נימק את הצעתו לסדר היום בנושא ההתפרעויות בחברון ואמר: „אני מגנה כל פגיעה בצה"ל בחייליו או קציניו. שפיכת מים על אלוף הפיקוד היא מעשה שלא ייעשה. מי שעשה זאת, צריך להת־נצל".

מנחם בגין

הדיון התקרב לשעתו השלישית. דברים אחרונים ומסכמים נשמרו לשר־הביטחון, שמעון פרס.

פרס השיב על האשמותיו של מנחם בגין, וקבע: „לדעתי, בגין ניזון מאינפור־מציה הטעונה בדיקה. ביקשתי זה עתה לצלצל למשרד, ובירורתי. לא ידוע לי ש־גררו מתפללים מבית־כנסת בשבתות. אני מכבד יהודי במדים ובטלית. ראיתי פגי־עות ביהודי במדים, ולא ראיתי פגיעות ביהודי בטלית".

ח"כ גאולה כהן קטעה את דבריו ב־קריאות־ביניים. שר הביטחון הגיב ברוגזה: „יש לי מספיק עם הראש בלי ההפרעות שלך!"

שמעון פרס פנה לעבר מנחם בגין: „שלוש שנים היית חבר ממשלה, כאשר בית־הכנסת אברהם אבינו עמד בחרפתו. מדוע לא גאלת אותו אז?"

בגין: „תשאל את דיין!"

גאולה כהן: „אני יודעת מדוע".

ח"כ ז'אק אמיר: „מספיק, ז'אן דארק! תפסיקי כבר!"

סגירה ושמירה

שר־הביטחון סיפר על מעלליו של הרב לווינגר: „כאשר הוצא צו־הגבלה נגדו, הוא קרע את הצו לגזרים. ניתנה הוראה לעצרו רק לאחר החג".

ח"כ מאיר פעיל: „זאת היתה טעות".

שר־הביטחון: „ההוראה היתה להימנע מפגיעה באנשים, שאינם מעורבים באורח פעיל בהפרת החוק. משפטו של הרב לווינ־גר יתברר בימים הקרובים. צה"ל נחוש בהחלטתו להשליט סדר — ולהימנע, עד כמה שאפשר, מפגיעה באזרחים תמים מ־פשע".

גילה השר: „מערת המכפלה תיסגר לצורכי שיפוץ, כאשר תיפתח, יוצב בה משמר בכל שעות היממה. כוחות הביטחון יתוגברו מעתה בחברון בעיקר על־ידי אנ־שי משמר הגבול והמשטרה".

והוא סיים בכאב: „האדמה התבהרות. עכיסת הקורבנות. אספה להיכה בימים האחרונים עדות נוספת לקנאות הרסנית".

הגיעה שעת ההצבעה. המערך, בהימנ־עותה של ח"כ מהילדה גן הפיל את הצעת ח"כ מנחם בגין. המפד"ל ושריה הצביעו נגד הממשלה, ובעד הליכוד.

הגיב מאיר פעיל בזעקה: „שרי ה־מפד"ל! עליכם להתפטר מיד!"

הצעתו של ח"כ יהודה בן־מאיר הוע־

יהודה בן־מאיר

ברה לוועדה בתמיכת הליכוד, המפד"ל וחלק מהמערך. ח"כים כמו יוסי שריד ל־אנשי [illegible] התנגדו והצביעו נגד הצ־

היו"ר היכה בפטישו וקרא: „[illegible] לשבחות!"

אתמול, בעת ההלוויה בחברון. (תצלום: רחמים ישראלי)

מערת המכפלה תיסגר עד לגמר תיקון הנזקים

שקט שרר אתמול בחברון שהעוצר בה נמשך □ נכשלו הנסיונות לארגן הפגנות בערי הגדה

— מאת תופיק חורי, כתב „ידיעות אחרונות" —

שלטונות צה"ל יסגרו את מערת המכפלה, הן בפני המוסלמים והן בפני היהודים, עד אשר יושלם שיפוץ אוהל אברהם ושרה, אוהל יעקב ולאה, והשטח המקשר ביניהם — אשר ניזוקו קשות בהתפרעויות בתחילת השבוע.

כאשר היא תפתח, יוצבו במקום משמרות משך כל שעות היממה.

בינתיים נודע, כי שר ה־דתות, ד"ר יצחק רפאל, אמור להביא לישיבת ה־ממשלה הקרובה את תבי־עות אנשי קרית ארבע. אנ־שי הקרייה דורשים כי ה־מפתחות של מערת המכ־פלה יילקחו מאנשי הווקף המוסלמי ויימסרו לצה"ל. הם מבקשים להגדיל את מספר שעות התפילה המוק־צבות ליהודים; להכניס יו־תר ציוד למקומות המיוע־דים להם. בסך הכל הם מעלים כעשר תביעות ושר הדתות נוטה לקבלן את רובן.

העוצר בחברון נמשך אתמול זה היום הרביעי. שקט שרר בעיר ש־70 אלף תושביה הערבים הסתגרו ב־בתיהם. פה ושם נראו תו־שבים מציצים מן החלונות לעבר כוחות הביטחון ש־הוצבו בכל פינה.

בקרית ארבע התנהלו ה־חיים כרגיל. תושביה היו עסוקים בקבלת מאות ה־אורחים, שזרמו להלוויה מ־כל חלקי הארץ.

בשאר ערי הגדה שרר אתמול שקט, פרט לכמה מקרים של ידוי אבנים. נס־יונות המסיתים לארגן הפ־גנות הן על רקע מאורעות חברון והן „לכבוד" יום ה־שנה השלישי למלחמת יום הכיפורים — עלו בתוהו. קרוב לוודאי שגרמו לכך מעצרי המנע, שנערכו ב־ימים האחרונים.

קראסוב: „אני חש כאן כמו בבית"

„בבריה"מ יש אנטישמיות רשמית"

בברית־המועצות קיימת אנטישמיות ממשלתית. העם הרוסי אינו אנטישמי בדרך־כלל, — אמר אמש הסופר הרוסי ויקטור נקראסוב, המבקר בישראל, במפגש ש־נערך ב„בית הסופר" בתל־אביב מטעם התאחדות עולי ברית־המועצות.

[illegible] רב מילא את האו־[illegible] קיבל בלבביות את ה־[illegible] שהגיע לארץ כדי ל־[illegible] באזכרה המלאת [illegible] שנה לטבח באבי־יאר, [illegible] קייב, בירת אוקראי־נה.

[illegible] על רשמי ביקורו בישראל, אמר האורח: „אני [illegible] את עצמי בארץ כמו [illegible]. אינני דתי, אך ה־[illegible] הקדושה חסרה לי.

הגליל, השומרון, יהודה, בית־לחם ירושלים ונצרת הם מקומות הידועים לי מ־קטנותי, עתה ראיתי אותם במו עיני. זה מרטיט את הלב. הכותל המערבי אליו באים להתפלל, העלה דמ־עה בעיני".

בתשובה לשאלה אמר ה־סופר, כי יכתוב על ישראל ועל רשמי ביקורו. הוא הט־עים, כי אהבתו לישראל החלה לפני שנים רבות.

העובדים הסוציאלים מאיימים בצעדים

— מאת מנחם בריש, כתבנו בירושלים —

איגוד העובדים הסוציאליים החליט לפתוח במאבק [illegible] העלאת שכר והטבת תנאי העבודה — על כך [illegible] אתמול בהודעה ועדת השכר של האיגוד.

בהודעה נאמר, כי העוב־דים הסוציאליים רואים עצ־מם משוחררים מכל נוהל [illegible] ביחסי העבודה; וכי [illegible] יפעיל סנקציות אף בלי להכריז על סיכסוך עבודה.

מטה מיוחד מתכנן כבר את הצעדים הראשונים ב־מסגרת מאבקם של עובדים אלה.

מת בנו של ראש עיריית עזה

זוהיר אשוואה, בן 40, בנו של ראש עיריית עזה ראשאד אשוואה, שעשה ב־לונדון לרגל עסקיו, מת שם מהתקף לב. גופתו תובא ל־ארץ ביום חמישי בערב, ו־הלווייתו תתקיים בעזה בצ־הרי יום שישי, אחרי הת־פילות במסגד.

כנס
פלוגה 18
„מכבי"
בבריגדה
יתקיים
כ־17 באוקטובר
להרשם ללא דיחוי אצל
שלמה שחר (שוורץ),
רח' מגפן 6 זכרון יעקב
טלפון: 063-99196;
בערב 063-99132

מושג חדש בריהוט
early american
ספת ישיבה "פילדלפיה"
עץ מסיבי מלא 5400 ל"י

מובאים בלעדית ע"י Bennington Pine
רהיטי תפארת
רחוב הרצל 41, טל: 822781 ת"א

בכביש המהיר של לוס אנג'לס
על האוטובאן בדרך לפרנקפורט
ברחובות הארוכים של לונדון
באוטוסטרדה שבדרך לרומא
בסימטאות הרומנטיות של פריז
בנתיבי התובלה בארצות סקנדינביה
בערבות רחבות הידים
של אוסטרליה

במקומות אלה, ב־50 ארצות, צמיגי „אליאנס־שמשון" יושבים טוב על הכביש. זה מפליא להיוכח לאיזו הצלחה מגיעים צמיגים אלה בארצות מפותחות, מתועשות, בעלות תעשית מכוניות, המייצרות צמיגים בעלי שם עולמי.
מסתבר כי איכות טובה מאד — מסייעת לצמיגי „אליאנס־שמשון" מתוצרת ישראל לכבוש כבישים ב־50 מדינות בעולם. השנה מיוצאים צמיגי „אליאנס־שמשון" בסכום של למעלה מ־300 מיליון לירות, וזוכים להערכה רבה.

אל תקח צ'אנס, קח
אליאנס
אליאנס־שמשון. תעשית הצמיגים הישראלית.

„כושי" משנה הודאתו: רצחתי א[...] „ברינקס" ולא את אמנון חו[...]

טען בפני שני החוקרים, ששוגרו לכלאו בגרמניה, כי ביצע את רצ[...] דב ליבני ב„מגדל שלום" בתל־אביב באוקטובר 1971

מאת גבי ברון, כתבנו בירושלים

שמעון רימון, הכלוא בגרמניה, ואשר הודה באוזני רונה במיכתב מפתיע ששיגר מכלאו לישראל בביצוע ארבעה מעשי רצח בארץ — חזר בו מהודאתו ברצח אמנון חדד ומסר לחוקרים הישראליים, כי הוא רצח את איש חברת „ברינקס" ב־27 באוקטובר 1971.

כך מתברר מדין וחשבון ראשוני, שהגישו שני החוקרים.

השניים — ראש מחלקת החקירות של משטרת ישראל, ניצב מישנה ראובן מינקובסקי ופרקליט מחוז ירושלים, מיכאל קירש — שוגרו במיוחד לגרמניה בעקבות הודאתו המפתיעה של „כושי". אתמול הם חזרו לישראל, בתום חקירתם, והם עוסקים עתה בחיבור דין־וחשבון מסודר וחוות־דעת, אשר יוגשו בימים הקרובים ליועץ המשפטי לממשלה.

משיחות בעל פה עם [...] שניים עולה, כי [...] חזר בו מהודאתו [...] חזרו, אך לא מהודאתו [...] רצח אהרון אלמליח [...] שם־טוב בצומת [...] הירקון ואלנבי [...] בחודש אפריל 1970 [...] רחוב מעון לעומת [...] הוא רצח את דב ליבני [...] חברת „ברינקס" ב[...] שלום" בתל־אביב ב־27 אוקטובר 1971.

עתה בודקת המשטרה [...] אם אומנם יכול היה [...] לבצע גם רצח [...] שכן בעת שנרצח [...] היה „כושי" עצור [...] נמלט, והמחזין [...] ביצוע שתי פריצות.

שמעון רימון ניתן [...] גרמניה לתשע [...] מאסר, על [...] חמורות.

לסמל שריג פנחס

במות

אביך ז"ל

משתתפים בצערך

מפקד החייל ופקודיו

לרונית ויצחק אלון

השתתפותינו הכנה באבלכם הכבד

בהלקח מכם בנכם

שי ז"ל

דיירי הבית

רח' נס־ציונה 10, חולון

זוכרים בכאב ובגעגועים

סמ"ר צבי (צביקה) איזיקוביץ ז"ל

שנפל במלחמת יום הכיפורים ברמת הגולן ערב סוכות תשל"ד.

נתייחד עם זכרו

בבית העלמין הצבאי ברחובות

מחר, יום שישי, י"ד תשרי תשל"ז, 8.10.76, בשעה 10.30 בבוקר.

המשפחה

ביום ראשון, 10.10.76, בשעה 15.00

נעלה לקברו של

שי שוהם ז"ל

בשעה 15.30 נחנוך מגרש לזכרו

חבריו ומוקיריו — מוזמנים

המשפחה

משמר העמק

לסמל שריג פנחס

משתתפים בצערך במות

אביך ז"ל

מפקד החיל ופיקודיו

לרס"ר מישלב מישלב

אתך באבלך הכבד

במות בנך

מוניר ז"ל

בעת מילוי תפקידו

חברי האגודה

למען החייל, אשדוד

לויקטור לביא ומשפחתו

אתכם באבלכם הכבד

על מותו ללא עת של יקירכם

אהרון ז"ל

חברת מתחים בע"מ

לשרה גולן

משתתפים באבלך במות

אחיך ז"ל

המנהל וחבריך לעבודה

בנק לאומי לישראל בע"מ

סניף סביניה קרית ביאליק

משרד התקשורת

משתתפים באבלו של מר ה' יוסף

על פטירת

אחיו

בנחמת ציון תנוחם

שר התקשורת

המנהל הכללי

מנהל מחוזי לשירותי

הטלפון ת"א והמרכז

החברים בעבודה

וועד העובדים.

מחוז תל־אביב

משטרת ישראל

משתתף בצערו של

שח"מ מנשה בוטרשוילי

במות עליו

אביו ז"ל

משרד התקשורת

משתתפים באבלה של

גב' בצלאל שרה

על פטירת

אחיה

בנחמת ציון תנוחם

שר התקשורת

המנהל הכללי

מנהל מחוזי לשירותי

הטלפון ת"א והמרכז

החברים בעבודה

וועד העובדים.

משרד התקשורת

משתתפים באבלה של גב' מזרחי צביה

על פטירת

אחיה

בנחמת ציון תנוחם

שר התקשורת

המנהל הכללי

מנהל מחוזי לשירותי

הטלפון ת"א והמרכז

החברים בעבודה

וועד העובדים.

משרד התקשורת

משתתפים באבלה של קולט עידה

על פטירת

אביה

בנחמת ציון תנוחם

שר התקשורת

המנהל הכללי

מנהל מחוזי לשירותי

הטלפון ת"א והמרכז

החברים בעבודה

וועד העובדים.

למשפחת מקמל

משתתפים בצערכם

על פטירת יקירכם

מנשה (פואד) בן־יוסף **מקמל** ז"ל

ועד העובדים של

טבע בע"מ פתח־תקוה

מבכים מרה על מותו הטרגי

של הבן

יהושע (שוקי) **מליקר** ז"ל

סוחרי מרכז נאות־רחל

כפר סירקין

עירית שני (הלר)

משתתפים באבלך על מות

אביך ז"ל

משפחות מחנה יהודית

המזועזים ממותו ללא עת של

חברנו הטוב

בנימין ז"ל

תנחומים

ללאה, מוטי ופרחיה בנימין והכנעמה

למשפחות בנימין

דיירי הבית

רח' כ"ט בנובמבר 22, ירושלים

משתתפים באבלו של

שלמה דבקר

במות עליו

אמו ז"ל

חבריו לעבודה

משמר הגבול / מהטב שתיים

משטרת ישראל

משתתף בצערו של

רב־סמל־ראשון משלב משלב

במות עליו בנו

מוניר ז"ל

משתתפים באבלו של

מויאל מרדכי

במות עליו

אביו

ז"ל

חבריו לעבודה

בצער רב הננו מודיעים

על מות חברתנו

שושנה סלע (לוין)

הלוויה תתקיים היום, יום חמישי, י"ג בתשרי תשל"ז (7.10.1976), בשעה 3.00 אחרי הצהרים, בבית־הקברות ביגור.

המשפחה

ובית יגור

למנחם יבנאלי

ומשפחתו

אתכם באבלכם על מות

האם ז"ל

ההנהלה, הועד,

וכל עובדי

חברת הפוספטים בנגב

(1966) בע"מ

מושב פצאל

משתתף באבלם הכבד של

סמדר ונמרוד

במות

גד תנעזר

הלויה — היום, יום חמישי, י"ג תשרי תשל"ז (7.10.76), בשעה 4.00 אחה"צ, במנחמיה.

חברתנו היקרה

שרה איזנברג

(לבית בוקסר)

איננה

הלוויה תתקיים היום, יום חמישי, י"ג בתשרי תשל"ז (7.10.1976) בשעה 3.00 אחרי הצהרים בקבוצתנו.

המשפחה

וקבוץ גן־שמואל

אבלים על הלקח מאתנו אחד מטובי עובדינו

מנשה (פואד) בן־יוסף **מקמל** ז"ל

בן 43 במותו

ומשתתפים בצער המשפחה

הנהלת וחבר עובדי

טבע בע"מ פתח־תקוה

[ה]יועץ המשפטי: לממשלה מספר [ד]רכים לפעולה נגד הסנקציות

[...] בייניהן: תביעה לדין על גרימת נזק למדינה, או אי־תשלום שכר; ועדת התיאום של הבלתי־ייחודיים החליטה להמשיך בסנקציות ולהכריז על שביתה כללית אם יינקטו צעדים נגד העובדים

— מאת צבי קסלר, כתבנו הכלכלי בירושלים —

היועץ המשפטי לממשלה, פרופ' אהרן ברק, [...] אתמול כי בפני הממשלה מספר אפשרויות [...] צעדים נגד העובדים הלא־ייחודיים הנוקטים [...]

[...] בין צעדים אלה [...] תביעה בבית המשפט [...] גרימת נזק למדינה [...] במקרה של [...] שביתה בקו צינור הנפט [...] אי תשלום שכר לאותם [...] עובדים שאינם ממלאים את [...] תפקידם כראוי בגלל הסנקציות.

[...] דברים אלה אמר היועץ [...] בוועדת השרים ל[...] שכר, אשר נתכנסה [...] בירושלים. [...] בישיבת הוועדה דיווח [...] המדינה, יעקב [...] על הסנקציות. הוא [...] לגבי השאלה [...] ועדת התיאום מייצגת [...] עובדי המדינה או ש[...] ועדות עובדי המדינה [...] זאת. בוועדה [...] כל ההחלטות ל[...] צעדים נגד ה[...] הלא־ייחודיים. [...] ועדת התיאום של העובדים הלא־ייחודיים התכנסה אתמול לישיבה בירושלים. כמה משתתפי הישיבה השמיעו בה דברים קשים. נציגי משרד החוץ, למשל, דרשו להכריז על שביתה במקום סנקציות. נציגי עובדי המרכז למיכון משרדי באוצר הכריזו, מצידם, כי אם יקבלו הוראה לשנות את תיכנות המחשב, על מנת לנכות משכורות מעובדי מדינה הנוקטים בסנקציות, לא יבצעו זאת.

אולם בתום הישיבה נתקבלה החלטה מתונה למדי, וזו לשונה:

א. ועדת התיאום מוכנה לקבל את טיפול המחלקה לאיגוד מקצועי בפתרון הסיכסוך, ברגע שתסוכם נוסחה מגובשת על דעת נציגות שרות המדינה, המחלקה לאיגוד מקצועי ונציגות הוועדים של העובדים הבלתי־ייחודיים;

ב. הצעדים האירגוניים (סנקציות) יימשכו עד שתתקבל הסכמה לנוסחה כזו.

ג. כל נסיון לפגוע בעובדים הנוטלים חלק בסנקציות, יביא להשבתה כללית של המשרדים הלא־ייחודיים".

משמעות ההחלטה היא, שהעובדים הלא־ייחודיים דחו את ההצעה של המחלקה לאיגוד מקצועי שהוצעה להם אתמול. בהצעה זו נאמר, כי אם העובדים הלא־ייחודיים יפסיקו את הסנקציות תתכנס ועדה בראשות שמואל ז'יטלני, וזו תקבע נוסחה מוסכמת לניהול המו"מ עמהם. אך העובדים החליטו אתמול להפוך את הסדר: הם דורשים קודם כל קביעת נוסחה מוסכמת למשא ומתן, ורק אחר כך הם יהיו מוכנים להפסיק את הסנקציות.

עם זאת נרמז, שאם תושג נוסחה למשא ומתן שתתקבל על דעתם, הם יפסיקו את הסנקציות עוד בטרם תוגש נוסחה זו באופן רשמי.

בוועדת השרים לענייני שכר שנתכנסה אתמול, נדונו גם נושאים נוספים.

לפני מספר שבועות החליטה ועדת השרים שלא לאשר לעובדי השק"ם תוספת שכר של 6 אחוזים. ועדת השרים החליטה לאשר תוספת זו רק לעובדים המועסקים במפעלי הייצור של השק"ם, ואילו לעובדים בחנויות אושרה העלאה של 2.5 אחוז בלבד. אתמול עירערה ההסתדרות על קביעה זו, וועדת השרים קיבלה את עירעור ההסתדרות וכל עובדי השק"ם יקבלו השנה תוספת שכר של 6 אחוז.

ועדת השרים דחתה אתמול את תביעות הרופאים בעניין הכוננויות והתורנויות. ועדת השרים החליטה, שכל תוספת שהרופאים דורשים מעבר למה שהממשלה מוכנה לתת, נחשבת לתוספת שכר חריגה. הוועדה הציעה לרופאים להעלות תביעות אלה במסגרת המשא ומתן על חידוש הסכם העבודה לשנים 76/77. שרי האוצר והבריאות נתמנו כוועדה מנחה לצוות שעליו הוטל לנהל את המשא ומתן בעניין זה.

לא נמצאה הוכחה למעילה בבית ברל

— מאת שלמה נקדימון, כתב „ידיעות אחרונות" —

פרקליטות מחוז המרכז החליטה לגנוז את תיק החקירה בתלונת מנכ"ל בית־ברל, נחום שביט, נגד עובד בכיר במוסד, אביהו ידפת, על מעילה בסך 18 אלף לירות מכספי המוסד.

בהודעת הפרקליטות נאמר, כי הוחלט לגנוז את התיק „מחוסר הוכחות וראיות פליליות ומחוסר עניין לציבור".

מנכ"ל בית ברל שיגר בשעתו מכתב פיטורין לידפת בטענה שהלה מעל בכספים. הועד התנגד לפיטורין והוחלט להעביר את החקירה למשטרה, שלא מצאה כאמור כל ראיות.

החלטת הפרקליטות מהווה כשלון למנכ"ל הנתון בשורה של סכסוכים עם העובדים הבכירים של בית־ברל.

[...]לומדי תנ"ך [...]עלו לקברו [...]של ב.ג.

[...] לרגל יום הולדתו ה־90 [...] בן־גוריון ז"ל [...]

אנשי טלוויזיה משיבים לתביעת „בימות" נגדם

— מאת נחום שרביט, כתב „ידיעות אחרונות" —

עורכי תוכנית הטלוויזיה „מבט שני", אשר עסקה בהקצבות שקיבל תיאטרון „בימות" ממשרד החינוך והתרבות, הגישו אתמול כתב־הגנה על תביעת לשון הרע בסך 50 אלף ל"י שהוגשה נגדם.

אנשי הטלוויזיה עונים לטענותיהם של נאמנות תיאטרון „בימות" ויעקב אגמון, לשעבר מנהל התיאטרון. לדבריהם נאמרו בתוכנית דברי־אמת, והיה עניין ציבורי בפירסומם. עם זאת לא היתה בהם משום הטלת דופי בכושרם או בטוהר מידותיהם של אנשי התיאטרון.

„בימות" טענה בתביעת לשון־הרע, כי בשידור נאמרו דברים שאינם תואמים את המציאות, ואשר הטילו דופי בכושרם, במעשיהם ובטוהר מידותיהם.

„גנדי" פורש

(סוף מעמוד ראשון)

הממשלה למודיעין. בעבר כבר פורסם, כי אלוף זאבי אינו מרוצה לחלוטין מהגדרת סמכויותיו, אף כי ראש הממשלה הגדיר אותן פעמים אחדות.

ראש הממשלה נענה לבקשת אלוף זאבי לשחררו מתפקידו.

אלוף זאבי נכנס לפני כשנתיים לתפקידו כיועץ ראש הממשלה למלחמה בטרור. לאחר מכן הוא מונה גם יועץ לענייני מודיעין. זאת — בעקבות המלצות ועדת אגרנט למנות יועץ כזה ליד ראש הממשלה. הוועדה המליצה, שיועץ המודיעין ירכז את הערכות המודיעין מגופי המודיעין השונים של ישראל, ויביאן בפני ראש הממשלה.

אלוף זאבי סירב אתמול לאשר או להכחיש את הידיעות בדבר התפטרותו, והסתפק במילים „אין תגובה".

לא ידוע עדיין מה יהיה צעדו הבא של האלוף, שהוא מוותיקי הקצינים בצה"ל וסיים עתה למעלה מ־30 שנות שירות בטחוני בפלמ"ח ובצבא. אלוף זאבי היה, בין השאר, עד ראיה ושמיעה מרכזי להחלטות הגורליות בשלוש מלחמות האחרונות של ישראל: קדש, ששת הימים ויום־הכיפורים. באחרונה הוזכר שמו כמועמד למפכ"ל המשטרה, אך מחוגי שר־המשטרה כבר נירמז, שהמפכ"ל הבא יבוא מתוך שורות המשטרה.

בכי תמרורים פורץ מעמקי נשמתה של אחת הנשים, שהשתתפו אתמול בהלוויית הגוילים המחוללים בחברון. (הצלום: אליהו הראתי)

פרקליטי המדינה מאיימים בשביתה ב־17 באוקטובר

היועצים המשפטיים של המשרדים הודיעו כי יסכימו לייצג את המדינה במשפטים, במקרה של שביתה

— מאת גבי ברון, כתב „ידיעות אחרונות" —

סיכסוך העבודה בין ארגון פרקליטי המדינה לבין המדינה יידון בבית המשפט העליון בירושלים, בעקבות בג"ץ שהגישו הפרקליטים נגד שר־העבודה.

הפרקליטים תובעים כי־כור דרוג נפרד וטענו לשר העבודה כי יתווך בסיכסוך בינם לבין המדינה בעניין תביעתם. משלא נענו מבקריהם אל השר החליטו לבקש מבית־המשפט הגבוה לצוות על השר שיעסוק את המגעותו.

בינתיים מאיים ארגון הפרקליטים להכריז שביתה ב־17 באוקטובר, אם לא ייענו דרישותיהם. בתקופת הביניים לא ינקטו הפרקליטים כל סנקציות.

היועצים המשפטיים של משרדי הממשלה הודיעו אמש כי יהיו מוכנים עקרונית להופיע במשפטים, שבהם צריך לייצג את המדינה בבתי המשפט, זאת, אם חידוש הופעתם למקרה שפרקליטי המדינה ישבתו.

שלשום קיימו הפרקליטים אסיפת־מחאה, ששיתקה ליום אחד משפטים שבהם מייצגת המדינה.

קרא מחר ב־

ידיעות אחרונות

המוסף לשבת — 7 ימים — המוסף לכל המשפחה

ההתפרעויות בחברון

שיחזור, פרשנות ותגובות

מאת

ישעיהו בן־פורת, ח"כ משה כרמל, דב גנחובסקי, נוחם מיכלסון, גבי ברון ותופיק חורי

• • •

זכרונות משה דיין

הקרבות האחרונים במלחמות יום הכיפורים. „פרס ישראל של נשמנידי הטילים" — לאוגדת ברן; היחסים בין אריק שרון לבין הרמטכ"ל ופיקוד־הדרום — בשפל ללא נשוא.

• • •

והיה אם יפול „המערך"...

רביעיה בהשתתפות פרופ' יוסף גורני, פרופ' משה טישקינסקי, ד"ר משה שמירר, ד"ר אפרים טורגוביץ וד"ר אברהם דוויאל.

מנחה: אורי פורת

כך נפלה ההכרעה על הקמת המדינה

פרק מתוך הביוגרפיה של דוד בן־גוריון, במלאות 90 שנה להולדתו, מאת ד"ר מיכאל בר־זוהר

נמאס לנו מההתמודדות בצמרת!

מכתב גלוי לאבא אבן

מאת יוסף תקוע

• • •

איך לצאת ממעגל העוני

פניני חבורה מאת ברוך נאדל

• • •

מה קורה בבתי־הדין הרבניים:

מילכוד הרבנים הראשיים

מאת ישראל הראל

קידוש השם למען אתרוג למהדרין

מסיפורי ירושלים העתיקה

מאת מנחם רועי

המוסף לתרבות ספרות ואמנות

גליון מיוחד ליום הולדתו ה־80 של אורי צבי גרינברג

וכן:

שיר חדש של אצ"ג ומאמרי־הערכה על שירתו.

פורד: היום אפרסם רשימת הנכנעים לחרם

(סוף מעמוד ראשון)

האמה. כדי לחזק את דבריו הוא מיהר והוסיף, כי עוד היום יפרסם הבית הלבן את רשימת משתפי־פעולה עם החרם.

במהלך הוויכוח, שהוקדש לענייני מדיניות חוץ והגנה של ארה"ב, ואשר היה הרבה יותר מעניין והומה מקודמו, הראשון ביניהם, הכריז פורד כי יש בדעתו גם לחדש את ההנעשה לקראת הסדר כולל במזרח־התיכון „בעתיד הקרוב ביותר".

פורד אמר: „ארה"ב עומדת ליטול את התפקיד המרכזי בחתירה להסכם כולל במזרח־התיכון בהקדם האפשרי. המזרח־התיכון הוא בעל חשיבות ראשונה במעלה — פרשת דרכים לעולם, בעל היסטוריה של סכסוכים וגדוש חוסר־יציבות יותר מכל איזור אחר. אבל, מדינות ערב וישראל נותנות בנו אמון".

„אני גאה בכך שארה"ב הביאה לחתימת הסכם סיני", המשיך פורד. „שום חייל מצרי או ישראלי לא קיפח את חייו מאז חתימת הסכם זה".

פורד הירבה לצטט מהודעות ראש־הממשלה יצחק רבין, כדי להביא סימוכין לטענותיו. הוא הזכיר את רבין שלוש פעמים בשמו, ופעם בכינוי „הנשיא רבין".

„לפני שנתיים המה היה שהשפעה הסובייטית במזרח־התיכון התמשכה. היום — ובדברי ראש־הממשלה רבין — חלשה השפעת ברית־המועצות במזרח־התיכון יותר משהיתה זה שנים רבות. אפילו עם סוריה הגיעו יחסיהם לשפל המדרגה. ואילו השפעתה וכוחה של ארה"ב — כדברי ראש־הממשלה רבין — הם עתה בשיא באיזור".

וכאן הדגיש פורד: כי יחסי ארה"ב עם ישראל טובים עתה יותר משהיו אי־פעם — ושוב לדברי רבין.

„הנשק — פטיוה" — אולם קארטר תקף את פורד דווקא בנקודות הישראליות. הוא אמר: „בממשל הדמוקרטי הקודם, 75 אחוז מהנשק למזרח־התיכון ניתנו לישראל. עכשיו נמכרים 60 אחוז מכלל הנשק שנועד למזרח־התיכון — למדינות ערב. ואם נכלול את אירן, הרי שישראל מקבלת רק 20 אחוז".

המשיך קארטר: „זו סטייה מאידיאלים. זו בעל־בריתנו העיקרי במזרח־התיכון — ישראל. זו כניעה ללחץ כלכלי ערבי".

ועוד טען קארטר: „ב־1973 כמעט והורדנו את ישראל על ברכיה אחרי מלחמת יום־כיפור, על־ידי ההערכה־מחדש של יחסינו עימה. ניסינו להפכה שעיר לעזאזל לקשיים באיזור. בכך היטלנו צל על תחושת המחוייבות של עמנו כלפי ישראל. חייבת להיות מחוייבות ברורה ועקבית".

להלן הבהיר קארטר שאם יוטל שוב חרם נפט סעודי, או על־ידי מדינה ערבית אחרת כלשהי, על ארה"ב — הוא יראה בכך הכרזת מלחמה כלכלית. והוא מיהר להדגיש: „זאת מבצע...".

ומה הוא יעשה בנדון — שאלו המראיינות, שלוש נשים. אמר קארטר „אני אשיב מלחמה שערה. אפעיל חרם נגדי של נשק, של חלקים לנשק, של כל ציוד אחר, כולל מזון".

המועמד הדמוקרטי הדה לא רק את פורד, שכונה בפיו „נשיא חלש והכי־בוזה־הבדוה", אלא גם את שר־החוץ הנרי קיסינג'ר. הוא אמר, שבעיניו קיסינג'ר הוא, למעשה, נשיא ארה"ב, לפחות בכל הנוגע לשאלות מדיניות החוץ.

פורד טען לעומתו, כי מאז היה לנשיא הוא סיפק לישראל נשק בשווי יותר מ־4 מיליארד דולר. „עשינו עבודה טובה בתמיכתנו בבעלת־בריתנו הטובה ישראל", אמר הנשיא. והוסיף: „אנו מחוייבים לקיומה ולבטחונה של ישראל". אך באותה נשימה הוא הגן על מכירות הנשק לסעודיה באומרו כי הדבר מבטיח את עמדתה החזקה של ארה"ב במזרח־התיכון, דבר שהוא טוב גם לישראל.

קארטר אמר, כי במדיניות מכירות הנשק לערבים הפך פורד את ארה"ב ל„סוחר הנשק של העולם כולו". הוא עצמו ינסה להפסיק את ארה"ב ל„סוחר המוות של העולם".

ההרגשה הכללית היתה, כי ג'ימי קארטר „צבר נקודות" בסיבוב השני הזה של העימות הטלוויזיוני שבו עם הנשיא פורד. הוא היה תקיף יותר ואילץ את פורד להתגונן לא אחת. הופעתו של קארטר היתה מרשימה והיא הפתיעה את המומחים אשר סברו, כי פורד מנוסה לחרבה מיקבר בענייני מדיניות חוץ. כלכן זכה בסיבוב השני של הוויכוח ביניהם.

עטרת גאוותנו וראש משפחותינו

מטילדה בן־שוהם

אשת ר' דוד ז"ל

לבית סטרומוזה

הלכה לעולמה בשיבה טובה, בקדושה ובטהרה

המתאבלים מרה:

בנה, בנותיה, כלתה וחתניה,

נכדיה ונניה

למשפחות:

בן־שוהם; אלימלך; פרנסיס;

נחמיאס; אליעזר; לוין; רוזנבלום

הלוויה תצא היום, יום ה', י"ג תשרי תשל"ז, מביתה ברחוב תל־חי 27 א' ברמת־גן, אל בית־העלמין בקרית־שאול.

אוטובוס יעמוד לרשות המלווים.

אנו מבכים מרה את אמנו היקרה

מטילדה בן־שוהם

צלקת גטולה

השרויים באבל

משפחות בן־שוהם ומסעדת "אקרופוליס"

משפחות פרנסיס ומסעדת "אולימפיה"

משפחות נחמיאס ומסעדת "טריאנה"